Οδηγός χρήσης

Περιεχόμενα

Κεφάλαιο 1. Έναρξη Χρήσης

3 Πριν Ξεκινήσετε
6 Μέτρα Προφύλαξης
22 Σωστή Στάση του Σώματος κατά τη Χρήση του Υπολογιστή
25 Επισκόπηση
31 Ενεργοποίηση και Απενεργοποίηση του Υπολογιστή

Κεφάλαιο 2. Χρήση των Windows 8

34 Τι είναι τα Microsoft Windows 8;
35 Η οθόνη με μια ματιά
37 Χρήση των συμβόλων
39 Χρήση των εφαρμογών
42 Λειτουργία των πλήκτρων συντόμευσης στα Windows
43 Χρήση της οθόνης αφής (Μόνο για μοντέλα με οθόνη αφής)

Κεφάλαιο 3. Χρήση του Υπολογιστή

51 Πληκτρολόγιο
55 Επιφάνεια Αφής
59 Υποδοχή Κάρτας Πολλαπλής Χρήσης (Προαιρετικό)
62 Σύνδεση μιας εξωτερικής συσκευής προβολής (Προαιρετικό)
67 Ρύθμιση της Έντασης Ήχου
69 Έλεγχος Φωτεινότητας Οθόνης LCD
70 Ενσύρματο Δίκτυο
74 Ασύρματο Δίκτυο (Προαιρετικό)
76 Χρήση της συσκευής ασφαλείας TPM (Προαιρετική)
86 Χρήση της εφαρμογής πολυμέσων (Προαιρετικό)
90 Ενημέρωση λογισμικού Samsung
91 Διάγνωση της κατάστασης του υπολογιστή και αντιμετώπιση προβλημάτων
92 Χρήση της υποδοχής ασφαλείας

Κεφάλαιο 4. Ρυθμίσεις και Αναβάθμιση

94 Ρυθμίσεις του BIOS
97 Ορισμός ενός Κωδικού Πρόσβασης για την Έναρξη
100 Αλλαγή της Σειράς Προτεραιότητας Έναρξης Λειτουργίας
101 Αναβάθμιση της Μνήμης (Προαιρετικό)
104 Μπαταρία

Κεφάλαιο 5. Αντιμετώπιση προβλημάτων

109 Ανάκτηση/δημιουργία αντιγράφων ασφαλείας του υπολογιστή (Προαιρετικό)
116 Επανεγκατάσταση των Windows (Προαιρετικό)
120 Ερωτήσεις και απαντήσεις

Κεφάλαιο 6. Παράρτημα

126 Σημαντικές Πληροφορίες για την Ασφάλεια
128 Ανταλλακτικά και Αξεσουάρ
130 Δηλώσεις Συμμόρφωσης με Κανονισμούς
147 ΠΛΗΡΟΦΟΡΙΕΣ ΓΙΑ ΤΟ ΣΥΜΒΟΛΟ WEEE
148 Πιστοποιημένο κατά TCO (για τα αντίστοιχα μοντέλα μόνον)
149 Προδιαγραφές Προϊόντος
151 Γλωσσάρι
156 Ευρετήριο

Κεφάλαιο 1.
Έναρξη Χρήσης

Πριν Ξεκινήσετε 3

Μέτρα Προφύλαξης 6

Σωστή Στάση του Σώματος κατά τη Χρήση του Υπολογιστή 22

Επισκόπηση 25

Ενεργοποίηση και Απενεργοποίηση του Υπολογιστή 31

Πριν Ξεκινήσετε

Προτού διαβάσετε το Εγχειρίδιο Χρήσης, ελέγξτε πρώτα τις ακόλουθες πληροφορίες.

- Τα προαιρετικά στοιχεία, ορισμένες συσκευές και το λογισμικό που αναφέρεται στο Εγχειρίδιο Χρήσης ενδέχεται να μην παρέχονται και/ή να έχουν αλλάξει μέσω αναβάθμισης.
  Σημειώστε ότι το περιβάλλον υπολογιστή που αναφέρεται στο Εγχειρίδιο Χρήσης ενδέχεται να μην είναι ίδιο με το δικό σας περιβάλλον.
- Οι εικόνες που χρησιμοποιούνται για το εξώφυλλο και το κυρίως μέρος του Εγχειριδίου χρήσης αντιστοιχούν στο αντιπροσωπευτικότερο μοντέλο κάθε σειράς και ενδέχεται να διαφέρουν από την πραγματική όψη του προϊόντος.
- Αυτό το εγχειρίδιο περιγράφει τις διαδικασίες για τη χρήση του ποντικιού και της επιφάνειας αφής.
- Αυτό το εγχειρίδιο έχει γραφτεί για το λειτουργικό σύστημα Windows 8. Οι περιγραφές και οι εικόνες ενδέχεται να διαφέρουν, ανάλογα με το εγκατεστημένο λειτουργικό σύστημα.
- Το Εγχειρίδιο Χρήσης που συνοδεύει αυτόν τον υπολογιστή ενδέχεται να διαφέρει, ανάλογα με το μοντέλο.

Χρήση του λογισμικού

- Από την **Οθόνη Έναρξης**, κάντε δεξί κλικ σε οποιαδήποτε περιοχή και επιλέξτε **Όλες οι εφαρμογές** στην κάτω δεξιά γωνία.
  Στη συνέχεια, κάντε κλικ στο πρόγραμμα που επιθυμείτε.
  Ή μπορείτε να κάνετε το ίδιο, εκκινώντας απλά το **Quick Starter**.
- Μπορείτε να εγκαταστήσετε το **Quick Starter** μέσα από το **SW Update**.

Υποδείξεις Μέτρων Προφύλαξης

Εικονίδιο	Υπόδειξη	Περιγραφή
⚠ (κόκκινο)	Προειδοποίηση	Αν δεν ακολουθήσετε τις οδηγίες που επισημαίνονται με αυτό το σύμβολο, ενδέχεται να προκληθεί τραυματισμός και/ή θάνατος.
⚠ (μαύρο)	Προσοχή	Αν δεν ακολουθήσετε τις οδηγίες που επισημαίνονται με αυτό το σύμβολο, ενδέχεται να προκληθεί ελαφρύς τραυματισμός ή υλικές ζημιές.

Υποδείξεις κυρίως κειμένου

Εικονίδιο	Υπόδειξη	Περιγραφή
	Προσοχή	Το περιεχόμενο αυτής της ενότητας περιλαμβάνει πληροφορίες που απαιτούνται σχετικά με τη λειτουργία.
	Σημείωση	Το περιεχόμενο αυτής της ενότητας περιλαμβάνει χρήσιμες πληροφορίες για τη χρήση της λειτουργίας.

Πνευματικά δικαιώματα

© 2013 Samsung Electronics Co., Ltd.

Η εταιρεία Samsung Electronics Co., Ltd. είναι ο κάτοχος των πνευματικών δικαιωμάτων αυτού του εγχειριδίου.

Δεν επιτρέπεται η αναπαραγωγή ή μετάδοση κανενός μέρους αυτού του εγχειριδίου σε οποιαδήποτε μορφή και με οποιονδήποτε τρόπο, ηλεκτρονικό ή μηχανικό, χωρίς την άδεια της Samsung Electronics Co., Ltd.

Οι πληροφορίες σε αυτό το έγγραφο ενδέχεται να τροποποιηθούν χωρίς προειδοποίηση, για σκοπούς βελτίωσης της απόδοσης του προϊόντος.

Η εταιρεία Samsung Electronics δεν φέρει ευθύνη για οποιαδήποτε απώλεια δεδομένων. Να είστε προσεκτικοί για να αποφύγετε την απώλεια των σημαντικών δεδομένων και να δημιουργείτε αντίγραφα ασφαλείας των δεδομένων σας, για να αποτρέψετε την απώλεια οποιωνδήποτε τέτοιων δεδομένων.

Υποστήριξη λειτουργικού συστήματος και λογισμικού

Αν αλλάξετε το εργοστασιακό λειτουργικό σύστημα (OS) του προϊόντος σε κάποιο άλλο λειτουργικό σύστημα ή αν εγκαταστήσετε λογισμικό που δεν υποστηρίζεται από το αρχικό εργοστασιακό λειτουργικό σύστημα του προϊόντος, δεν θα δικαιούστε τεχνική υποστήριξη, ανταλλαγή προϊόντος ή επιστροφή χρημάτων. Επιπλέον, θα χρεωθείτε για τις εργασίες σέρβις που θα ζητήσετε.

Χρησιμοποιήστε τον υπολογιστή σας με το αρχικό εργοστασιακό λειτουργικό σύστημα. Αν εγκαταστήσετε ένα λειτουργικό σύστημα που είναι διαφορετικό από το εργοστασιακό λειτουργικό σύστημα, ενδέχεται να διαγραφούν δεδομένα ή ενδέχεται να μην εκκινείται ο υπολογιστής.

Πληροφορίες για το Πρότυπο Απεικόνισης Χωρητικότητας του Προϊόντος

Σχετικά με την απεικόνιση της χωρητικότητας του χώρου αποθήκευσης

Η χωρητικότητα της συσκευής αποθήκευσης (HDD, SSD) του κατασκευαστή υπολογίζεται υποθέτοντας ότι 1 KB = 1.000 Byte.

Ωστόσο, το λειτουργικό σύστημα (Windows) υπολογίζει τη χωρητικότητα της συσκευής αποθήκευσης υποθέτοντας ότι 1 KB = 1.024 Byte, συνεπώς η απεικόνιση της χωρητικότητας του σκληρού δίσκου στα Windows έχει μικρότερη τιμή από την πραγματική χωρητικότητα, λόγω της διαφοράς στον υπολογισμό της χωρητικότητας.

(Π.χ. για έναν σκληρό δίσκο 80 GB, τα Windows απεικονίζουν τη χωρητικότητα ως 74,5 GB: 80x1.000x1.000x1.000 byte/1.024x1.024x1.024 byte = 74,505 GB)

Επιπλέον, η απεικόνιση της χωρητικότητας στα Windows ενδέχεται να έχει ακόμη μικρότερη τιμή, επειδή ορισμένα προγράμματα όπως το Recovery ενδέχεται να είναι αποθηκευμένα σε μια κρυφή περιοχή του σκληρού δίσκου.

Πληροφορίες για την Απεικόνιση της Χωρητικότητας της Μνήμης

Η χωρητικότητα της μνήμης που εμφανίζεται στα Windows έχει μικρότερη τιμή από την πραγματική χωρητικότητα της μνήμης.

Αυτό συμβαίνει επειδή το BIOS ή ένας προσαρμογέας βίντεο χρησιμοποιεί ένα μέρος της μνήμης ή την καταλαμβάνει για περαιτέρω χρήση.
(Π.χ. για εγκατεστημένη μνήμη 1 GB (=1,024 MB), τα Windows ενδέχεται να αναφέρουν τη χωρητικότητα ως 1,022 MB ή μικρότερη τιμή)

Μέτρα Προφύλαξης

Για την προσωπική σας ασφάλεια και την αποτροπή της πρόκλησης ζημιάς, διαβάστε προσεκτικά τις ακόλουθες οδηγίες ασφαλείας.

Μιας και αυτές είναι κοινές για όλους τους υπολογιστές Samsung, ορισμένες εικόνες ενδέχεται να διαφέρουν από το πραγματικό προϊόν.

Προειδοποίηση

Αν δεν ακολουθήσετε τις οδηγίες που επισημαίνονται με αυτό το σύμβολο, ενδέχεται να προκληθεί τραυματισμός ή ακόμη και θάνατος.

Σχετικά με την Τοποθέτηση

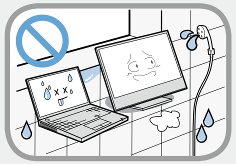

Μην τοποθετείτε το προϊόν σε σημεία που είναι εκτεθειμένα σε υγρασία, όπως μπάνια.

Υπάρχει κίνδυνος ηλεκτροπληξίας. Χρησιμοποιείτε το προϊόν σύμφωνα με τις συνθήκες λειτουργίας που καθορίζονται στο Εγχειρίδιο χρήσης του κατασκευαστή.

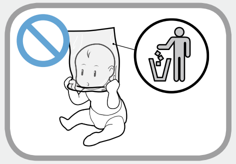

Κρατάτε τις πλαστικές σακούλες μακριά από παιδιά.

Υπάρχει κίνδυνος ασφυξίας.

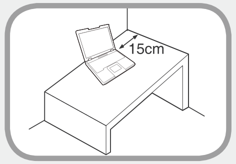

Διατηρείτε μια απόσταση 15 εκατοστών ή μεγαλύτερη μεταξύ του υπολογιστή και του τοίχου και μην τοποθετείτε αντικείμενα ανάμεσά τους.

Διαφορετικά, ενδέχεται να αυξηθεί η εσωτερική θερμοκρασία του υπολογιστή και να προκληθεί τραυματισμός.

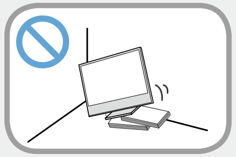

Μην τοποθετείτε τον υπολογιστή σε σημεία που έχουν κλίση ή είναι εκτεθειμένα σε κραδασμούς και αποφεύγετε να χρησιμοποιείτε τον υπολογιστή σε ένα τέτοιο σημείο για μεγάλο χρονικό διάστημα.

Διαφορετικά, ενδέχεται να αυξηθεί ο κίνδυνος πρόκλησης δυσλειτουργίας ή ζημιάς στο προϊόν.

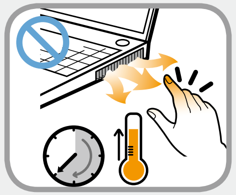
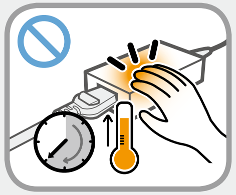

Προσέχετε να μην εκτεθεί κανένας για μεγάλο χρονικό διάστημα στην οπή εξαερισμού, το τροφοδοτικό κλπ. του υπολογιστή, καθώς παράγουν θερμότητα όταν είναι ενεργοποιημένος ο υπολογιστής σας.

Η προσέγγιση ενός μέρους του σώματός σας στη θερμότητα από το άνοιγμα εξαερισμού ή το τροφοδοτικό για μεγάλο χρονικό διάστημα ενδέχεται να προκαλέσει έγκαυμα.

Αποφεύγετε να φράζετε το άνοιγμα εξαερισμού στο κάτω ή το πλαϊνό μέρος του υπολογιστή, όταν τον χρησιμοποιείτε επάνω σε ένα κρεβάτι ή μαξιλάρι.

Αν φράξετε το άνοιγμα εξαερισμού, υπάρχει κίνδυνος να προκληθεί ζημιά στον υπολογιστή ή να υπερθερμανθεί το εσωτερικό του υπολογιστή.

Μέτρα Προφύλαξης

Προειδοποίηση

Αν δεν ακολουθήσετε τις οδηγίες που επισημαίνονται με αυτό το σύμβολο, ενδέχεται να προκληθεί τραυματισμός ή ακόμη και θάνατος.

Σχετικά με την Τροφοδοσία Ρεύματος

Οι εικόνες του φις ρεύματος και της πρίζας ενδέχεται να διαφέρουν, ανάλογα με τις προδιαγραφές της χώρας και το μοντέλο του προϊόντος.

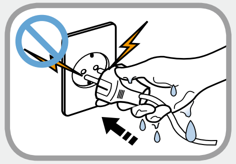

Μην αγγίζετε το φις ή το καλώδιο ρεύματος με βρεγμένα χέρια.

Υπάρχει κίνδυνος ηλεκτροπληξίας.

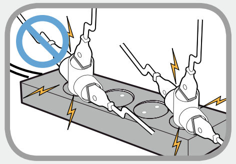

Μην υπερβαίνετε την τυπική χωρητικότητα (τάση/ρεύμα) ενός πολύπριζου ή καλωδίου προέκτασης όταν το χρησιμοποιείτε με το προϊόν.

Ενδέχεται να προκληθεί ηλεκτροπληξία ή πυρκαγιά.

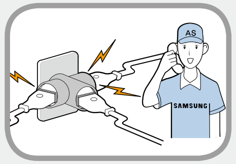

Αν παράγεται θόρυβος από το καλώδιο ρεύματος ή την πρίζα, αποσυνδέστε το καλώδιο ρεύματος από την πρίζα και επικοινωνήστε με ένα κέντρο τεχνικής υποστήριξης.

Ενδέχεται να προκληθεί ηλεκτροπληξία ή πυρκαγιά.

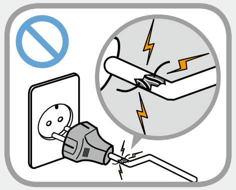

Μη χρησιμοποιείτε φθαρμένα ή χαλαρά φις, καλώδια ρεύματος ή πρίζες.

Ενδέχεται να προκληθεί ηλεκτροπληξία ή πυρκαγιά.

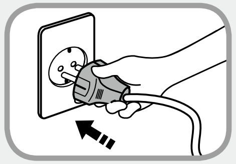

Συνδέετε καλά το καλώδιο ρεύματος στην πρίζα και το τροφοδοτικό.

Διαφορετικά, ενδέχεται να προκληθεί ηλεκτροπληξία ή πυρκαγιά.

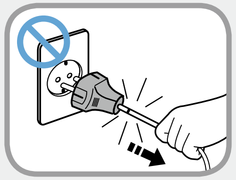

Μην αποσυνδέετε το καλώδιο ρεύματος τραβώντας το μόνο από το καλώδιο.

Αν υποστεί ζημιά το καλώδιο, ενδέχεται να προκληθεί ηλεκτροπληξία ή πυρκαγιά.

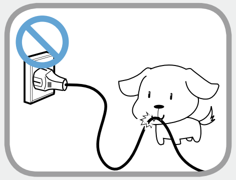

Μη λυγίζετε υπερβολικά το καλώδιο ρεύματος και μην τοποθετείτε βαριά αντικείμενα επάνω στο καλώδιο ρεύματος. Είναι ιδιαίτερα σημαντικό να κρατάτε το καλώδιο ρεύματος μακριά από βρέφη και κατοικίδια.

Αν υποστεί ζημιά το καλώδιο, ενδέχεται να προκληθεί ηλεκτροπληξία ή πυρκαγιά.

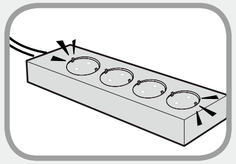

Συνδέστε το καλώδιο ρεύματος σε μια πρίζα ή ένα πολύπριζο (προέκταση καλωδίου) με ακροδέκτη γείωσης.

Διαφορετικά, ενδέχεται να προκληθεί ηλεκτροπληξία. Όταν η παροχή ρεύματος δεν είναι γειωμένη, ενδέχεται να προκληθεί διαρροή ρεύματος και ηλεκτροπληξία.

Προειδοποίηση

Αν δεν ακολουθήσετε τις οδηγίες που επισημαίνονται με αυτό το σύμβολο, ενδέχεται να προκληθεί τραυματισμός ή ακόμη και θάνατος.

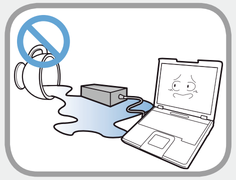

Αν οποιαδήποτε ξένη ουσία, όπως νερό, εισέλθει στην υποδοχή εισόδου ρεύματος, στο τροφοδοτικό ή στον υπολογιστή, αποσυνδέστε το καλώδιο ρεύματος και επικοινωνήστε με ένα κέντρο τεχνικής υποστήριξης.

Αν ο φορητός υπολογιστής διαθέτει μπαταρία εξωτερικού τύπου (αποσπώμενη), αφαιρέστε επίσης την μπαταρία.

Τυχόν ζημιά στη συσκευή στο εσωτερικό του υπολογιστή ενδέχεται να προκαλέσει κίνδυνο ηλεκτροπληξίας ή πυρκαγιάς.

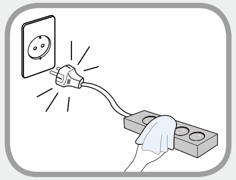

Διατηρήστε καθαρό το καλώδιο ρεύματος και την πρίζα, ώστε να μην καλύπτονται από σκόνη.

Διαφορετικά, ενδέχεται να προκληθεί πυρκαγιά.

Προφυλάξεις για τη Χρήση του Τροφοδοτικού

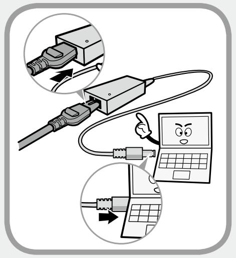

Συνδέετε καλά το καλώδιο ρεύματος στο τροφοδοτικό.

Διαφορετικά, υπάρχει κίνδυνος πυρκαγιάς λόγω ατελούς επαφής.

Χρησιμοποιείτε μόνο το τροφοδοτικό που συνοδεύει το προϊόν.

Η χρήση άλλου τροφοδοτικού ενδέχεται να προκαλέσει τρεμόπαιγμα στην οθόνη.

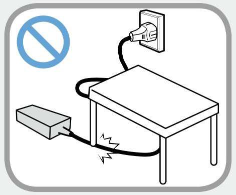

Μη τοποθετείτε βαριά αντικείμενα επάνω σε και μην πατάτε το καλώδιο ρεύματος ή το τροφοδοτικό, για να αποφύγετε την πρόκληση ζημιάς στο καλώδιο ρεύματος ή το τροφοδοτικό.

Αν υποστεί ζημιά το καλώδιο, υπάρχει κίνδυνος ηλεκτροπληξίας ή πυρκαγιάς.

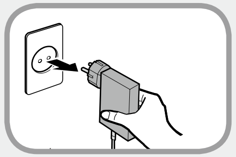

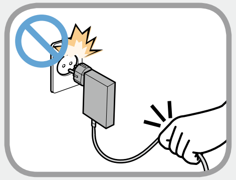

Αποσυνδέστε το τροφοδοτικό τοίχου (τύπος τροφοδοτικού με ενσωματωμένο φις) από την πρίζα, κρατώντας το από το κυρίως σώμα του και τραβώντας το προς την κατεύθυνση του βέλους.

Αν αποσυνδέσετε το τροφοδοτικό κρατώντας και τραβώντας το καλώδιο, ενδέχεται να υποστεί ζημιά το τροφοδοτικό, με αποτέλεσμα να προκληθεί ηλεκτροπληξία, έκρηξη ή σπινθήρας.

Μέτρα Προφύλαξης

Προειδοποίηση

Αν δεν ακολουθήσετε τις οδηγίες που επισημαίνονται με αυτό το σύμβολο, ενδέχεται να προκληθεί τραυματισμός ή ακόμη και θάνατος.

Σχετικά με τη Χρήση της Μπαταρίας

Φορτίστε πλήρως την μπαταρία προτού χρησιμοποιήσετε τον υπολογιστή για πρώτη φορά.

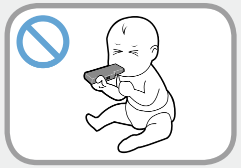

Κρατάτε την μπαταρία μακριά από βρέφη και κατοικίδια, καθώς μπορεί να καταπιούν την μπαταρία.

Υπάρχει κίνδυνος ηλεκτροπληξίας ή πνιγμού.

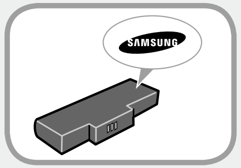

Χρησιμοποιείτε μόνο εγκεκριμένες μπαταρίες και τροφοδοτικά.

Χρησιμοποιήστε μια μπαταρία και ένα τροφοδοτικό που είναι εγκεκριμένα από τη Samsung Electronics.

Οι μη εγκεκριμένες μπαταρίες και τροφοδοτικά ενδέχεται να μην πληρούν τις κατάλληλες απαιτήσεις ασφαλείας και ενδέχεται να προκαλέσουν προβλήματα ή δυσλειτουργίες με αποτέλεσμα έκρηξη ή πυρκαγιά.

Μη χρησιμοποιείτε τον υπολογιστή σε σημεία με κακό εξαερισμό, όπως επάνω σε παπλώματα, μαξιλάρια κλπ. και μη τον χρησιμοποιείτε σε σημεία όπως ένα δωμάτιο με θερμαινόμενο δάπεδο, καθώς ενδέχεται να προκληθεί υπερθέρμανση του υπολογιστή.

Προσέχετε να μη φράζετε τα ανοίγματα εξαερισμού του υπολογιστή (στο πλαϊνό ή στο κάτω μέρος του), ειδικά σε τέτοια περιβάλλοντα. Αν φραχτούν τα ανοίγματα εξαερισμού, ενδέχεται να υπερθερμανθεί ο υπολογιστής και να προκληθεί κάποιο πρόβλημα ή ακόμη και έκρηξη στον υπολογιστή.

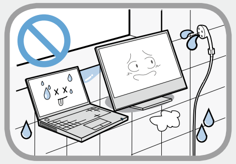

Μη χρησιμοποιείτε τον υπολογιστή σε σημεία με υγρασία, όπως ένα μπάνιο ή μια σάουνα.

Χρησιμοποιείτε τον υπολογιστή εντός του συνιστώμενου εύρους θερμοκρασίας και υγρασίας (10~32 ºC, σχετική υγρασία 20~80%).

Προειδοποίηση

Αν δεν ακολουθήσετε τις οδηγίες που επισημαίνονται με αυτό το σύμβολο, ενδέχεται να προκληθεί τραυματισμός ή ακόμη και θάνατος.

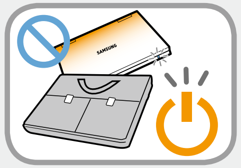

Μην κλείνετε την οθόνη LCD και τοποθετείτε τον υπολογιστή στην τσάντα σας για να τον μετακινήσετε, όταν βρίσκεται ακόμη σε λειτουργία.

Αν τοποθετήσετε τον υπολογιστή στην τσάντα σας χωρίς να τον απενεργοποιήσετε, ενδέχεται να υπερθερμανθεί ο υπολογιστής και υπάρχει κίνδυνος πυρκαγιάς. Τερματίζετε σωστά τη λειτουργία του υπολογιστή προτού τον μετακινήσετε.

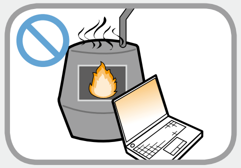

Ποτέ μην ζεσταίνετε το προϊόν (ή μπαταρία) και μην πετάτε το προϊόν (ή την μπαταρία) στη φωτιά. Μην αφήνετε και μην χρησιμοποιείτε το προϊόν (ή την μπαταρία) σε θερμά σημεία, όπως μια σάουνα, το εσωτερικό ενός αυτοκινήτου που είναι εκτεθειμένο στον ήλιο κ.ο.κ.

Υπάρχει κίνδυνος έκρηξης ή πυρκαγιάς.

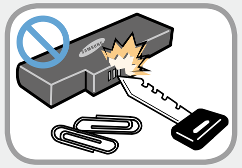

Προσέχετε να μην επιτρέπετε σε μεταλλικά αντικείμενα, όπως ένα κλειδί ή ένας συνδετήρας, να αγγίζουν τους πόλους (μεταλλικά σημεία) της μπαταρίας.

Αν κάποιο μεταλλικό αντικείμενο αγγίξει τους πόλους της μπαταρίας, ενδέχεται να προκαλέσει υπερβολική ροή ρεύματος και ενδέχεται να προκληθεί ζημιά στην μπαταρία ή πυρκαγιά.

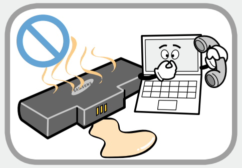

Αν υπάρχει διαρροή υγρού ή εξέρχεται μια περίεργη οσμή από το προϊόν (ή την μπαταρία), αφαιρέστε το προϊόν (ή την μπαταρία) από τον υπολογιστή και επικοινωνήστε με ένα κέντρο τεχνικής υποστήριξης.

Υπάρχει κίνδυνος έκρηξης ή πυρκαγιάς.

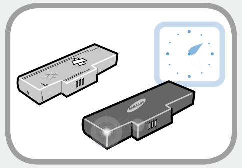

Για να χρησιμοποιείτε τον υπολογιστή με ασφάλεια, αντικαταστήστε τις άδειες μπαταρίες με καινούργιες εγκεκριμένες μπαταρίες.

Μέτρα Προφύλαξης

Προειδοποίηση

Αν δεν ακολουθήσετε τις οδηγίες που επισημαίνονται με αυτό το σύμβολο, ενδέχεται να προκληθεί τραυματισμός ή ακόμη και θάνατος.

Διακοπή της τροφοδοσίας ρεύματος στην εσωτερική μπαταρία (για τα αντίστοιχα μοντέλα μόνον)

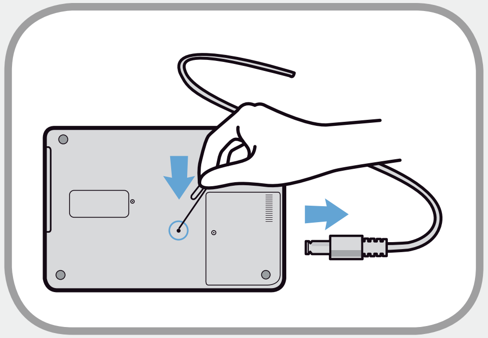

- Για μοντέλα με ενσωματωμένες μπαταρίες, οι πελάτες δεν μπορούν να αφαιρέσουν την μπαταρία.
- Σε περίπτωση πλημμύρας, κεραυνών ή εκρήξεων, μπορείτε να διακόψετε την τροφοδοσία της μπαταρίας, εισάγοντας ένα αντικείμενο όπως ένας συνδετήρας στην [οπή εξαγωγής έκτακτης ανάγκης] στη βάση του υπολογιστή.
- Αποσυνδέστε το τροφοδοτικό AC και τοποθετήστε ένα αντικείμενο, όπως ένας συνδετήρας στην οπή που υπάρχει στη βάση του υπολογιστή, για διακοπή της τροφοδοσίας της μπαταρίας.

Σε περίπτωση πλημμύρας, κεραυνών ή εκρήξεων, διακόψτε την τροφοδοσία του ρεύματος, μην επανασυνδέσετε το τροφοδοτικό AC και επικοινωνήστε αμέσως με τη Samsung Electronics, έτσι ώστε να ληφθούν τα κατάλληλα μέτρα για την αντιμετώπιση του προβλήματος.

- Στη συνέχεια, εάν επανασυνδέσετε το τροφοδοτικό AC, η τροφοδοσία ρεύματος θα επανέλθει.

- **Να μην διακόπτετε την τροφοδοσία ρεύματος υπό κανονικές συνθήκες.**
- **Έτσι ενδέχεται να προκύψει απώλεια δεδομένων ή δυσλειτουργία κάποιου προϊόντος.**

Η θέση της οπής έκτακτης ανάγκης ενδέχεται να διαφέρει, ανάλογα με το μοντέλο.

Μέτρα Προφύλαξης

Προειδοποίηση

Αν δεν ακολουθήσετε τις οδηγίες που επισημαίνονται με αυτό το σύμβολο, ενδέχεται να προκληθεί τραυματισμός ή ακόμη και θάνατος.

Σχετικά με τη Χρήση

Προτού τον καθαρίσετε, αποσυνδέστε όλα τα καλώδια που είναι συνδεδεμένα στον υπολογιστή. Εάν ο φορητός σας υπολογιστής διαθέτει εξωτερικό και αποσπώμενο τύπο μπαταρίας, αφαιρέστε την εξωτερική μπαταρία.

Υπάρχει κίνδυνος ηλεκτροπληξίας ή πρόκλησης ζημιάς στο προϊόν.

Μη συνδέετε στο μόντεμ μια τηλεφωνική γραμμή που είναι συνδεδεμένη σε ψηφιακό τηλέφωνο.

Υπάρχει κίνδυνος ηλεκτροπληξίας, πυρκαγιάς ή πρόκλησης ζημιάς στο προϊόν.

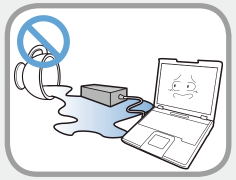

Μην τοποθετείτε δοχεία γεμάτα νερό ή χημικές ουσίες επάνω ή κοντά στον υπολογιστή.

Αν εισέλθει στον υπολογιστή νερό ή χημικές ουσίες, ενδέχεται να προκληθεί πυρκαγιά ή ηλεκτροπληξία.

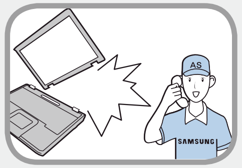

Αν ανοίξει ή πέσει ο υπολογιστής, αποσυνδέστε το καλώδιο ρεύματος και επικοινωνήστε με ένα κέντρο τεχνικής υποστήριξης για έναν έλεγχο ασφαλείας.

Αν ο φορητός υπολογιστής διαθέτει μπαταρία εξωτερικού τύπου (αποσπώμενη), αφαιρέστε επίσης την μπαταρία.

Η χρήση ενός υπολογιστή που έχει υποστεί ζημιά ενδέχεται να προκαλέσει ηλεκτροπληξία ή πυρκαγιά.

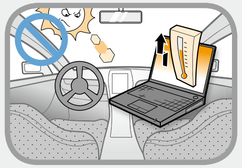

Αποφεύγετε να αφήνετε τον υπολογιστή εκτεθειμένο σε άμεσο ηλιακό φως όταν βρίσκεται σε ένα σημείο με κακό εξαερισμό, όπως το εσωτερικό ενός αυτοκινήτου.

Ενδέχεται να προκληθεί υπερθέρμανση, πυρκαγιά ή να κλαπεί.

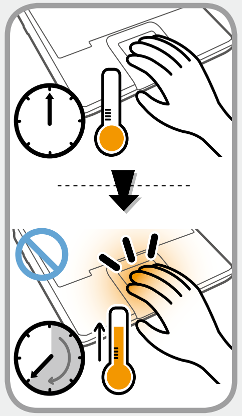

Μη χρησιμοποιείτε το φορητό υπολογιστή για μεγάλο χρονικό διάστημα ενώ κάποιο μέρος του σώματός σας έρχεται σε άμεση επαφή με αυτόν. Η θερμοκρασία του προϊόντος ενδέχεται να αυξηθεί κατά την κανονική του λειτουργία.

Ενδέχεται να προκληθεί τραυματισμός ή έγκαυμα στο δέρμα σας.

Μέτρα Προφύλαξης

Προειδοποίηση

Αν δεν ακολουθήσετε τις οδηγίες που επισημαίνονται με αυτό το σύμβολο, ενδέχεται να προκληθεί τραυματισμός ή ακόμη και θάνατος.

Σχετικά με την Αναβάθμιση

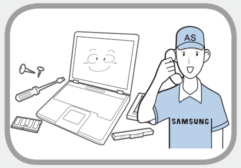

Φροντίστε να αναβαθμίσετε μόνοι σας τον υπολογιστή μόνο αν έχετε τις επαρκείς γνώσεις και ικανότητες.

Σε διαφορετική περίπτωση, ζητήστε βοήθεια για την αναβάθμιση από το κέντρο σέρβις ή έναν εξουσιοδοτημένο τεχνικό.

Φροντίστε να αναβαθμίσετε μόνο τα εξαρτήματα που καθορίζονται στο εγχειρίδιο χρήσης, σύμφωνα με τις διαδικασίες που περιγράφονται στο εγχειρίδιο χρήσης.

Μην αποσυναρμολογείτε μόνοι σας κανένα άλλο εξάρτημα και καμία άλλη συσκευή. Υπάρχει κίνδυνος ηλεκτροπληξίας, πυρκαγιάς ή πρόκλησης ζημιάς στο προϊόν.

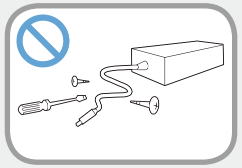

Ποτέ μην αποσυναρμολογείτε το φις ρεύματος ή το τροφοδοτικό.

Υπάρχει κίνδυνος ηλεκτροπληξίας.

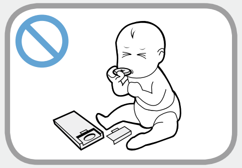

Όταν αφαιρείτε την μπαταρία RTC (Ρολόι πραγματικού χρόνου), κρατάτε τη μακριά από παιδιά, καθώς μπορεί να την αγγίξουν και/ή να την καταπιούν.

Υπάρχει κίνδυνος πνιγμού. Αν την καταπιεί παιδί, απευθυνθείτε αμέσως σε έναν γιατρό.

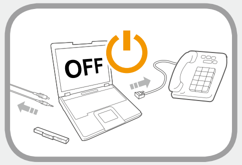

Προτού αναβαθμίσετε τον υπολογιστή, φροντίστε να τερματίσετε τη λειτουργία του και, στη συνέχεια, να αποσυνδέσετε όλα τα συνδεδεμένα καλώδια. Αν ο φορητός υπολογιστής διαθέτει μπαταρία εξωτερικού τύπου (αποσπώμενη), αφαιρέστε και την μπαταρία.

Διαφορετικά, ενδέχεται να προκληθεί ηλεκτροπληξία.

Μέτρα Προφύλαξης

Προειδοποίηση

Αν δεν ακολουθήσετε τις οδηγίες που επισημαίνονται με αυτό το σύμβολο, ενδέχεται να προκληθεί τραυματισμός ή ακόμη και θάνατος.

Σχετικά με τη Φύλαξη και τη Μετακίνηση

Κατά τη χρήση μιας συσκευής ασύρματης επικοινωνίας (ασύρματου δικτύου LAN, Bluetooth κλπ.), ακολουθήστε τις οδηγίες για το σχετικό σημείο (π.χ. αεροσκάφος, νοσοκομείο κλπ.).

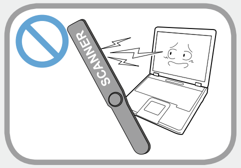

Αποφεύγετε να εκθέτετε μια μονάδα σε μαγνητικά πεδία.

Οι συσκευές ασφαλείας με μαγνητικά πεδία περιλαμβάνουν τους σταθερούς ανιχνευτές μετάλλων στα αεροδρόμια και τις φορητές συσκευές ανίχνευσης.

Οι συσκευές ασφαλείας αεροδρομίων που ελέγχουν τις αποσκευές χειρός, όπως οι ιμάντες μεταφοράς, χρησιμοποιούν ακτίνες X αντί για μαγνητισμό και δεν θα προκαλέσουν βλάβη σε μια μονάδα.

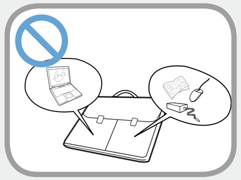

Όταν μεταφέρετε το φορητό υπολογιστή με άλλα αντικείμενα, όπως το τροφοδοτικό, ένα ποντίκι, βιβλία κλπ. προσέχετε να μην πιέζετε το φορητό υπολογιστή με κανένα από αυτά.

Αν πιέσετε το φορητό υπολογιστή με ένα βαρύ αντικείμενο, ενδέχεται να εμφανιστεί στην οθόνη LCD ένα λευκό στίγμα ή μια κηλίδα. Επομένως, προσέχετε να μην εφαρμόζετε πίεση στο φορητό υπολογιστή.

Σε αυτήν την περίπτωση, τοποθετήστε το φορητό υπολογιστή σε ένα ξεχωριστό μέρος, μακριά από τα άλλα αντικείμενα.

Προσοχή

Αν δεν ακολουθήσετε τις οδηγίες που επισημαίνονται με αυτό το σύμβολο, ενδέχεται να προκληθεί ελαφρύς τραυματισμός ή ζημιά στο προϊόν.

Σχετικά με την Τοποθέτηση

Μη φράζετε και μην τοποθετείτε αντικείμενα στις θύρες (οπές), στα ανοίγματα εξαερισμού κλπ. του προϊόντος.

Τυχόν ζημιά σε κάποιο εξάρτημα στο εσωτερικό του υπολογιστή ενδέχεται να προκαλέσει ηλεκτροπληξία ή πυρκαγιά.

Όταν χρησιμοποιείτε τον υπολογιστή στηρίζοντας τον στο πλαϊνό του μέρος, τοποθετείτε τον έτσι ώστε τα ανοίγματα εξαερισμού να είναι στραμμένα προς τα πάνω.

Διαφορετικά, ενδέχεται να αυξηθεί η εσωτερική θερμοκρασία του υπολογιστή και να προκληθεί δυσλειτουργία ή διακοπή λειτουργίας του υπολογιστή.

Μην τοποθετείτε βαριά αντικείμενα επάνω στο προϊόν.

Ενδέχεται να προκληθεί κάποιο πρόβλημα με τον υπολογιστή. Επιπλέον, το αντικείμενο ενδέχεται να πέσει και να προκαλέσει τραυματισμό ή ζημιά στον υπολογιστή.

Σχετικά με τη Χρήση της Μπαταρίας

Απορρίπτετε σωστά τις άδειες μπαταρίες.

- Υπάρχει κίνδυνος πυρκαγιάς ή έκρηξης.
- Η μέθοδος απόρριψης των μπαταριών ενδέχεται να διαφέρει, ανάλογα με τη χώρα και την περιοχή σας. Απορρίπτετε τις χρησιμοποιημένες μπαταρίες με τον κατάλληλο τρόπο.

Μην πετάτε ή αποσυναρμολογείτε την μπαταρία και μην τη βυθίζετε σε νερό.

Ενδέχεται να προκληθεί τραυματισμός, πυρκαγιά ή έκρηξη.

Χρησιμοποιείτε μόνο μπαταρίες που είναι εγκεκριμένες από τη Samsung Electronics.

Διαφορετικά, ενδέχεται να προκληθεί έκρηξη.

Αποφεύγετε την επαφή με μεταλλικά αντικείμενα, όπως κλειδιά αυτοκινήτου ή συνδετήρες, όταν κρατάτε ή μεταφέρετε μια μπαταρία.

Η επαφή με ένα μεταλλικό αντικείμενο ενδέχεται να προκαλέσει υπερβολική ροή ρεύματος και υψηλή θερμοκρασία με αποτέλεσμα να προκληθεί ζημιά στην μπαταρία ή πυρκαγιά.

Φορτίζετε την μπαταρία σύμφωνα με τις οδηγίες στο εγχειρίδιο.

Διαφορετικά, ενδέχεται να προκληθεί έκρηξη ή πυρκαγιά λόγω ζημιάς στο προϊόν.

Μη θερμαίνετε το προϊόν (ή την μπαταρία) και μην την εκθέτετε σε θερμότητα (π.χ. στο εσωτερικό ενός οχήματος το καλοκαίρι).

Υπάρχει κίνδυνος έκρηξης ή πυρκαγιάς.

Μέτρα Προφύλαξης

Προσοχή

Αν δεν ακολουθήσετε τις οδηγίες που επισημαίνονται με αυτό το σύμβολο, ενδέχεται να προκληθεί ελαφρύς τραυματισμός ή ζημιά στο προϊόν.

Σχετικά με τη Χρήση

Μην τοποθετείτε κεριά, αναπτήρες κλπ. επάνω από ή στο προϊόν.

Υπάρχει κίνδυνος πυρκαγιάς.

Χρησιμοποιείτε μια πρίζα ή ένα πολύπριζο με γείωση.

Διαφορετικά, ενδέχεται να προκληθεί ηλεκτροπληξία.

Μετά από επισκευή του προϊόντος, φροντίστε να δοκιμαστεί από έναν τεχνικό ασφαλείας τεχνικής υποστήριξης.

Τα εξουσιοδοτημένα Κέντρα επισκευής της Samsung εκτελούν ελέγχους ασφαλείας μετά από μια επισκευή. Η χρήση ενός επισκευασμένου προϊόντος χωρίς να δοκιμαστεί η ασφάλειά του ενδέχεται να προκαλέσει ηλεκτροπληξία ή πυρκαγιά.

Στην περίπτωση εμφάνισης αστραπών, απενεργοποιήστε αμέσως το σύστημα, αποσυνδέστε το καλώδιο ρεύματος από την πρίζα και την τηλεφωνική γραμμή από το μόντεμ. Μη χρησιμοποιείτε το μόντεμ ή το τηλέφωνο.

Υπάρχει κίνδυνος ηλεκτροπληξίας ή πυρκαγιάς.

Μη χρησιμοποιείτε τον υπολογιστή και το τροφοδοτικό επάνω στους μηρούς σας ή σε μαλακές επιφάνειες.

Αν αυξηθεί η θερμοκρασία του υπολογιστή, υπάρχει κίνδυνος να καείτε.

Συνδέετε μόνο τις επιτρεπόμενες συσκευές στις υποδοχές ή στις θύρες του υπολογιστή.

Διαφορετικά, ενδέχεται να προκληθεί ηλεκτροπληξία και πυρκαγιά.

Κλείνετε την οθόνη LCD μόνο αφού βεβαιωθείτε ότι ο φορητός υπολογιστής είναι απενεργοποιημένος.

Ενδέχεται να αυξηθεί η θερμοκρασία με αποτέλεσμα να προκληθεί υπερθέρμανση και παραμόρφωση του προϊόντος.

Μην πατάτε το κουμπί εξαγωγής όσο βρίσκεται σε λειτουργία η μονάδα CD-ROM.

Ενδέχεται να χάσετε δεδομένα και ενδέχεται να πεταχτεί έξω απότομα ο δίσκος, με αποτέλεσμα να προκληθεί τραυματισμός.

Μη ρίχνετε κάτω και μη χτυπάτε το προϊόν.

Ενδέχεται να προκληθεί τραυματισμός ή καταστροφή δεδομένων.

Μην φέρνετε την κεραία σε επαφή με ηλεκτρικές εγκαταστάσεις, όπως την πρίζα.

Υπάρχει κίνδυνος ηλεκτροπληξίας.

Όταν χειρίζεστε εξαρτήματα υπολογιστή, ακολουθήστε τις οδηγίες στο εγχειρίδιο που συνοδεύει τα εξαρτήματα.

Διαφορετικά, ενδέχεται να προκληθεί ζημιά στο προϊόν.

Προσοχή

Αν δεν ακολουθήσετε τις οδηγίες που επισημαίνονται με αυτό το σύμβολο, ενδέχεται να προκληθεί ελαφρύς τραυματισμός ή ζημιά στο προϊόν.

Αν εξέρχεται καπνός ή οσμή καμένου από τον υπολογιστή, αποσυνδέστε το φις ρεύματος από την πρίζα και επικοινωνήστε αμέσως με ένα κέντρο τεχνικής υποστήριξης. Εάν ο φορητός σας υπολογιστής διαθέτει εξωτερικό και αποσπώμενο τύπο μπαταρίας, αφαιρέστε την εξωτερική μπαταρία.

Υπάρχει κίνδυνος πυρκαγιάς.

Μην χρησιμοποιείτε φθαρμένους ή τροποποιημένους δίσκους CD.

Υπάρχει κίνδυνος να προκληθεί ζημιά στο προϊόν ή τραυματισμός.

Μην τοποθετείτε τα δάκτυλά σας στην υποδοχή κάρτας του υπολογιστή.

Υπάρχει κίνδυνος τραυματισμού ή ηλεκτροπληξίας.

Χρησιμοποιείτε τα συνιστώμενα διαλύματα καθαρισμού υπολογιστή όταν καθαρίζετε το προϊόν και χρησιμοποιείτε τον υπολογιστή μόνο όταν έχει στεγνώσει εντελώς.

Διαφορετικά, ενδέχεται να προκληθεί ηλεκτροπληξία ή πυρκαγιά.

Η μέθοδος εξαγωγής του δίσκου σε έκτακτη ανάγκη με τη χρήση ενός συνδετήρα δεν θα πρέπει να χρησιμοποιείται όταν ο δίσκος κινείται. Φροντίστε να χρησιμοποιείτε τη μέθοδο εξαγωγής του δίσκου σε έκτακτη ανάγκη μόνο όταν η μονάδα οπτικού δίσκου έχει σταματήσει να λειτουργεί.

Υπάρχει κίνδυνος τραυματισμού.

Μη φέρνετε το πρόσωπό σας κοντά στη θήκη της μονάδας οπτικού δίσκου όταν λειτουργεί.

Υπάρχει κίνδυνος τραυματισμού λόγω απότομης εξαγωγής.

Ελέγχετε τα CD για ρωγμές και φθορά προτού τα χρησιμοποιήσετε.

Ενδέχεται να προκληθεί ζημιά στο δίσκο, με αποτέλεσμα να προκληθεί δυσλειτουργία της συσκευής και τραυματισμός του χρήστη.

Μην αφήνετε το προϊόν σε κάποιο σημείο που είναι εκτεθειμένο σε μαγνητικά πεδία.

- Τα μαγνητικά πεδία ενδέχεται να προκαλέσουν μη φυσιολογική λειτουργία του προϊόντος ή αποφόρτιση της μπαταρίας.
- Οι πληροφορίες που είναι αποθηκευμένες στη μαγνητική ταινία μιας πιστωτικής κάρτας, μιας τηλεφωνικής κάρτας, ενός τραπεζικού βιβλιαρίου, ενός εισιτηρίου μεταφορικού μέσου κ.ο.κ. μπορούν να αλλοιωθούν από το ηλεκτρομαγνητικό πεδίο ενός υπολογιστή.

Μέτρα Προφύλαξης

Προσοχή

Αν δεν ακολουθήσετε τις οδηγίες που επισημαίνονται με αυτό το σύμβολο, ενδέχεται να προκληθεί ελαφρύς τραυματισμός ή ζημιά στο προϊόν.

Σχετικά με την Αναβάθμιση

Αγγίζετε προσεκτικά τα εξαρτήματα ή τις συσκευές του προϊόντος.

Διαφορετικά, ενδέχεται να προκληθεί ζημιά στο προϊόν ή τραυματισμός.

Προσέχετε να μην πετάξετε ή σας πέσει ένα εξάρτημα ή μια συσκευή υπολογιστή.

Διαφορετικά, ενδέχεται να προκληθεί ζημιά στο προϊόν ή τραυματισμός.

Μετά από τη συναρμολόγηση, φροντίστε να κλείσετε πρώτα το κάλυμμα και, στη συνέχεια, να συνδέσετε το καλώδιο ρεύματος.

Διαφορετικά, ενδέχεται να προκληθεί ηλεκτροπληξία από το εκτεθειμένο κύκλωμα.

Χρησιμοποιείτε μόνο εξαρτήματα που είναι εγκεκριμένα από τη Samsung Electronics.

Ενδέχεται να προκληθεί ζημιά στο προϊόν ή πυρκαγιά.

Ποτέ μην αποσυναρμολογείτε ή επισκευάζετε το προϊόν μόνοι σας.

Αν το προϊόν μετατραπεί, αποσυναρμολογηθεί ή επισκευαστεί από το χρήστη, η εγγύηση ακυρώνεται, το σέρβις χρεώνεται και υπάρχει κίνδυνος ατυχήματος.

Φροντίστε να χρησιμοποιήσετε ένα εξουσιοδοτημένο κέντρο σέρβις της Samsung Electronics.

Για να συνδέσετε μια συσκευή που δεν κατασκευάζεται ή δεν είναι εγκεκριμένη από τη Samsung Electronics, επικοινωνήστε με το τοπικό κέντρο τεχνικής υποστήριξης προτού συνδέσετε τη συσκευή.

Υπάρχει κίνδυνος να προκληθεί ζημιά στο προϊόν.

Σχετικά με τη Φύλαξη και τη Μετακίνηση

Όταν μετακινείτε το προϊόν, πρώτα απενεργοποιήστε το και αφαιρέστε όλα τα συνδεδεμένα καλώδια.

Ενδέχεται να προκληθεί ζημιά στο προϊόν ή ενδέχεται να σκοντάψουν στα καλώδια οι χρήστες.

Αν δεν θα χρησιμοποιήσετε το φορητό υπολογιστή για μεγάλο χρονικό διάστημα, αποφορτίστε την μπαταρία και φυλάξτε τη αποσυνδεδεμένη.
(Για εξωτερικό και αποσπώμενο τύπο μπαταρίας)

Η μπαταρία θα παραμείνει στην καλύτερη δυνατή κατάσταση.

Προσοχή

Αν δεν ακολουθήσετε τις οδηγίες που επισημαίνονται με αυτό το σύμβολο, ενδέχεται να προκληθεί ελαφρύς τραυματισμός ή ζημιά στο προϊόν.

Μη χρησιμοποιείτε και μην παρακολουθείτε την οθόνη του υπολογιστή όταν οδηγείτε κάποιο όχημα.

Υπάρχει κίνδυνος οδικού ατυχήματος. Συγκεντρώνετε την προσοχή σας στην οδήγηση.

Προφυλάξεις για την Αποτροπή της Απώλειας Δεδομένων (Διαχείριση Σκληρού Δίσκου)

Προσέχετε να μη βλάψετε τα δεδομένα στη μονάδα σκληρού δίσκου.

- Η μονάδα σκληρού δίσκου είναι τόσο ευαίσθητη στις εξωτερικές κρούσεις που μια τέτοια κρούση ενδέχεται να προκαλέσει απώλεια δεδομένων από την επιφάνεια του δίσκου.
- Να είστε ιδιαίτερα προσεκτικοί, επειδή η μετακίνηση του υπολογιστή ή μια κρούση στον υπολογιστή όταν βρίσκεται σε λειτουργία ενδέχεται να βλάψει τα δεδομένα της μονάδας σκληρού δίσκου.
- Η εταιρεία δεν φέρει καμία ευθύνη για απώλεια δεδομένων που είναι αποθηκευμένα στη μονάδα σκληρού δίσκου.

Αιτίες που ενδέχεται να προκαλέσουν ζημιά στα δεδομένα μιας μονάδας σκληρού δίσκου και την ίδια τη μονάδα.

- Ενδέχεται να χαθούν δεδομένα αν υπάρξει εξωτερική κρούση στο σκληρό δίσκο κατά την αποσυναρμολόγηση ή τη συναρμολόγηση του υπολογιστή.
- Ενδέχεται να χαθούν δεδομένα αν ο υπολογιστής απενεργοποιηθεί ή επανεκκινηθεί λόγω διακοπής ρεύματος κατά τη λειτουργία της μονάδας σκληρού δίσκου.
- Ενδέχεται να χαθούν δεδομένα και να μην είναι δυνατή η ανάκτησή τους λόγω προσβολής από ιό υπολογιστή.
- Ενδέχεται να χαθούν δεδομένα αν ο υπολογιστής απενεργοποιηθεί κατά την εκτέλεση ενός προγράμματος.
- Η μετακίνηση ή το χτύπημα του υπολογιστή κατά τη λειτουργία της μονάδας σκληρού δίσκου ενδέχεται να προκαλέσει την καταστροφή αρχείων ή την εμφάνιση κατεστραμμένων τομέων στο σκληρό δίσκο.

Για να αποτρέψετε την απώλεια δεδομένων λόγω βλάβης στη μονάδα σκληρού δίσκου, δημιουργείτε συχνά αντίγραφα ασφαλείας των δεδομένων σας.

Χρήση της παροχής ρεύματος σε ένα αεροπλάνο

Μιας και ο τύπος πρίζας διαφέρει, ανάλογα με τον τύπο του αεροπλάνου, συνδέστε την τροφοδοσία με τον κατάλληλο τρόπο.

Οι εικόνες του φις ρεύματος και του αυτόματου τροφοδοτικού που χρησιμοποιούνται είναι ενδεικτικές, γι' αυτό ενδέχεται να διαφέρουν από τα πραγματικά εξαρτήματα.

Όταν χρησιμοποιείτε το φις εναλλασσόμενου ρεύματος

Συνδέστε τις ακίδες του φις κάθετα στο κέντρο της πρίζας.

- Αν οι ακίδες του φις δεν τοποθετηθούν στο κέντρο των οπών, οι ακίδες θα εισέλθουν μόνο μέχρι τη μέση τους. Σε αυτήν την περίπτωση, συνδέστε ξανά το φις.
- Χρειάζεται να συνδέσετε το φις στην πρίζα όταν η ενδεικτική λυχνία (LED) λειτουργίας της πρίζας είναι αναμμένη με πράσινο χρώμα. Αν το φις συνδεθεί σωστά, η ενδεικτική λυχνία (LED) λειτουργίας παραμένει πράσινη.
  Διαφορετικά, ενδεικτική λυχνία (LED) λειτουργίας σβήνει. Σε αυτήν την περίπτωση, αποσυνδέστε το φις, βεβαιωθείτε ότι η ενδεικτική λυχνία (LED) λειτουργίας είναι πράσινη και, στη συνέχεια, συνδέστε ξανά το φις.

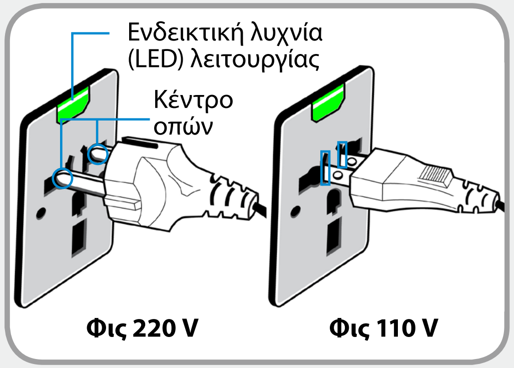

Σωστό παράδειγμα ○

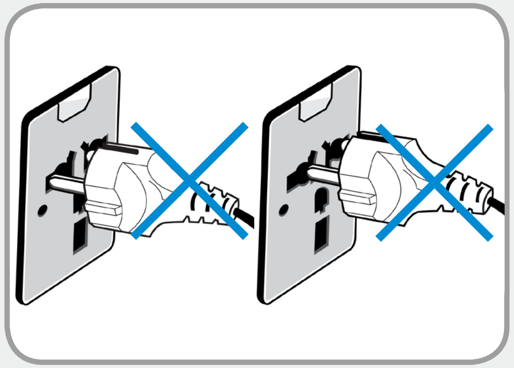

Λάθος παράδειγμα ✕

Μέτρα Προφύλαξης

Όταν χρησιμοποιείτε το τροφοδοτικό αυτοκινήτου

Αν παρέχεται μια υποδοχή αναπτήρα, χρειάζεται να χρησιμοποιήσετε το τροφοδοτικό αυτοκινήτου (προαιρετικό). Εισαγάγετε το βύσμα αναπτήρα του τροφοδοτικού αυτοκινήτου στην υποδοχή αναπτήρα και συνδέστε το βύσμα συνεχούς ρεύματος του τροφοδοτικού αυτοκινήτου στη θύρα εισόδου ρεύματος του υπολογιστή.

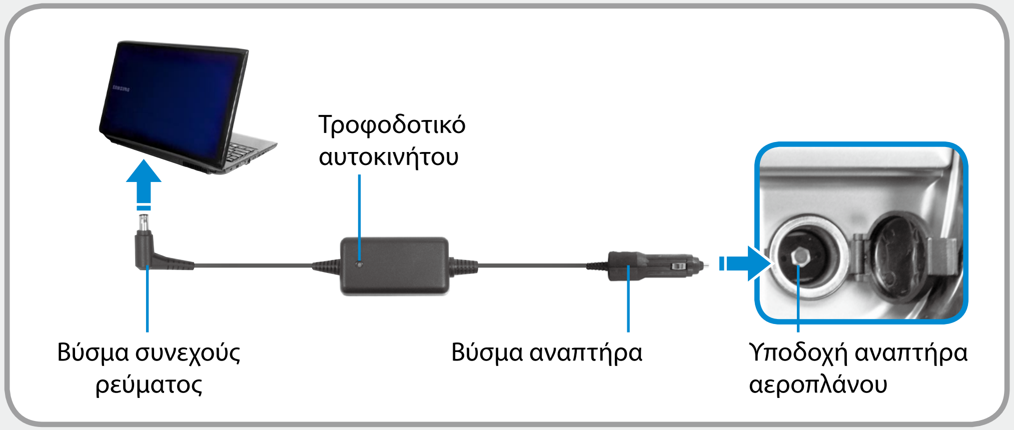

Όταν χρησιμοποιείτε τον μετατροπέα φόρτισης αεροπλάνου

Ανάλογα με το αεροπλάνο, χρειάζεται να χρησιμοποιήσετε το τροφοδοτικό αυτοκινήτου και το μετατροπέα φόρτισης. Συνδέστε το μετατροπέα φόρτισης αεροπλάνου (προαιρετικό) στο τροφοδοτικό αυτοκινήτου (προαιρετικό) και, στη συνέχεια, εισαγάγετε το βύσμα τροφοδοσίας αεροπλάνου στην πρίζα.

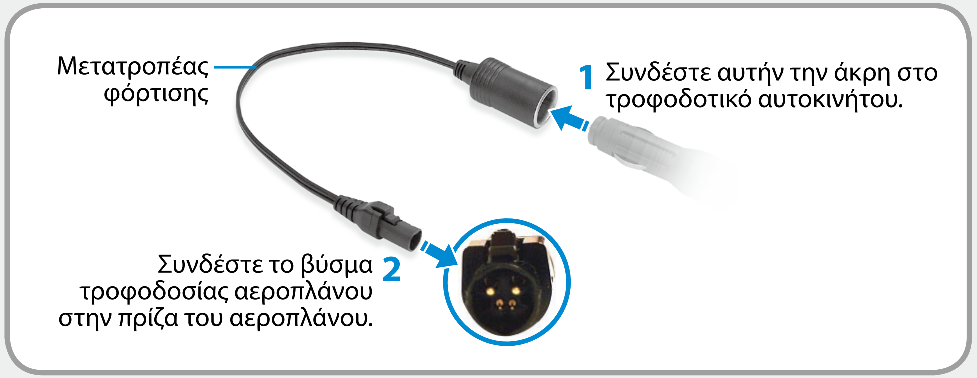

Σωστή Στάση του Σώματος κατά τη Χρήση του Υπολογιστή

Η διατήρηση μιας σωστής στάσης σώματος κατά τη χρήση του υπολογιστή είναι πολύ σημαντική, για να αποτραπούν οι σωματικές βλάβες.

Οι ακόλουθες οδηγίες που σχετίζονται με τη διατήρηση μιας σωστής στάσης σώματος κατά τη χρήση του υπολογιστή αναπτύχθηκαν μέσω της ανθρώπινης μηχανικής. Διαβάστε και ακολουθήστε τις προσεκτικά όταν χρησιμοποιείτε τον υπολογιστή.

Διαφορετικά, η πιθανότητα εμφάνισης RSI (Τραυματισμός επαναλαμβανόμενης καταπόνησης) από επαναλαμβανόμενες ενέργειες ενδέχεται να αυξηθεί και να προκληθούν σοβαρές σωματικές βλάβες.

- Οι οδηγίες σε αυτό το εγχειρίδιο έχουν προετοιμαστεί έτσι ώστε να μπορούν να καλύπτουν με την εφαρμογή τους τη γενική χρήση.
- Αν ο χρήστης δεν καλύπτεται από τη γενική χρήση, συνιστάται να εφαρμόζονται σύμφωνα με τις ανάγκες του χρήστη.

Σωστή Στάση Σώματος

Προσαρμόστε το ύψος των γραφείων και των καρεκλών, ανάλογα με το ύψος σας.

Το ύψος χρειάζεται να προσαρμοστεί έτσι ώστε ο βραχίονάς σας να σχηματίζει μια ορθή γωνία όταν τοποθετείτε το χέρι σας επάνω στο πληκτρολόγιο, ενώ κάθεστε σε μια καρέκλα.

Προσαρμόστε το ύψος της καρέκλας, έτσι ώστε η φτέρνα σας να είναι τοποθετημένη αναπαυτικά στο δάπεδο.

- Μη χρησιμοποιείτε τον υπολογιστή όταν είστε ξαπλωμένοι, αλλά μόνο όταν είστε καθιστοί.
- Μη χρησιμοποιείτε τον υπολογιστή επάνω στους μηρούς σας. Αν αυξηθεί η θερμοκρασία του υπολογιστή, υπάρχει κίνδυνος να καείτε.
- Εργάζεστε κρατώντας την πλάτη σας ίσια.
- Χρησιμοποιείτε καρέκλες με αναπαυτικές πλάτες.
- Όταν κάθεστε σε μια καρέκλα, μη θέτετε το κύριο βάρος των ποδιών σας στην καρέκλα αλλά στα πέλματά σας.
- Για να χρησιμοποιείτε τον υπολογιστή ενώ μιλάτε στο τηλέφωνο, χρησιμοποιήστε ακουστικά με μικρόφωνο. Η χρήση του υπολογιστή με το τηλέφωνο στηριγμένο στον ώμο σας είναι κακή στάση σώματος.
- Κρατάτε τα αντικείμενα που χρησιμοποιείτε συχνά σε μια βολική απόσταση εργασίας (όπου μπορείτε να τα φτάσετε με τα χέρια σας).

Σωστή Στάση του Σώματος κατά τη Χρήση του Υπολογιστή

Θέση Ματιών

Κρατάτε την οθόνη ή την οθόνη LCD μακριά από τα μάτια σας, σε απόσταση τουλάχιστον 50 εκατοστών.

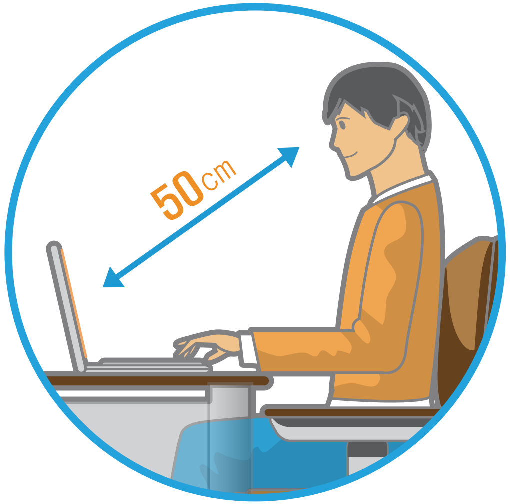

- Προσαρμόστε το ύψος της οθόνης ή της οθόνης LCD, έτσι ώστε το επάνω μέρος της να βρίσκεται στο ύψος των ματιών σας ή χαμηλότερα.
- Αποφεύγετε να ρυθμίζετε την οθόνη ή την οθόνη LCD σε υπερβολικά υψηλή φωτεινότητα.
- Διατηρείτε καθαρή την οθόνη ή την οθόνη LCD.
- Αν φοράτε γυαλιά, καθαρίστε τα προτού χρησιμοποιήσετε τον υπολογιστή.
- Όταν πληκτρολογείτε στον υπολογιστή περιεχόμενα που είναι τυπωμένα σε χαρτί, χρησιμοποιείτε έναν ορθοστάτη χαρτιού, έτσι ώστε το χαρτί να βρίσκεται σχεδόν στο ίδιο ύψος με την οθόνη.

Θέση Χεριών

Κρατάτε τους βραχίονές σας σε ορθή γωνία, όπως φαίνεται στην εικόνα.

- Διατηρείτε στην ίδια ευθεία τον αγκώνα σας και τα χέρια σας.
- Όταν πληκτρολογείτε, μην τοποθετείτε την παλάμη σας επάνω στο πληκτρολόγιο.
- Μην κρατάτε το ποντίκι με υπερβολική δύναμη.
- Μην πιέζετε το πληκτρολόγιο, την επιφάνεια αφής ή το ποντίκι με υπερβολική δύναμη.
- Συνιστάται να συνδέετε ένα εξωτερικό πληκτρολόγιο και ένα ποντίκι όταν χρησιμοποιείτε τον υπολογιστή για μεγάλο χρονικό διάστημα.

Σωστή Στάση του Σώματος κατά τη Χρήση του Υπολογιστή

Έλεγχος Έντασης Ήχου (Ακουστικά και Ηχεία)

Για να ακούσετε μουσική, ελέγξτε πρώτα την ένταση του ήχου.

- Προτού χρησιμοποιήσετε ακουστικά, ελέγξτε μήπως η ένταση του ήχου είναι πολύ υψηλή.
- Συνιστάται να μη χρησιμοποιείτε για μεγάλα χρονικά διαστήματα τα ακουστικά.
- Οποιαδήποτε παρέκκλιση από την προεπιλεγμένη ρύθμιση του ισοσταθμιστή μπορεί να προκαλέσει βλάβη στην ακοή.
- Η προεπιλεγμένη ρύθμιση μπορεί να αλλάξει μέσω ενημερώσεων λογισμικού και προγραμμάτων οδήγησης, χωρίς τη δική σας παρέμβαση. Ελέγχετε την προεπιλεγμένη ρύθμιση του ισοσταθμιστή πριν από την πρώτη χρήση.

Για να αποτραπεί ενδεχόμενη βλάβη της ακοής, μην ακούτε σε υψηλή ένταση για παρατεταμένα χρονικά διαστήματα.

Χρόνος Χρήσης (Χρόνος Διαλείμματος)

- Όταν εργάζεστε για περισσότερο από μία ώρα, κάνετε ένα διάλειμμα για τουλάχιστον 10 λεπτά μετά από κάθε χρονική περίοδο 50 λεπτών.

Φωτισμός

- Μη χρησιμοποιείτε τον υπολογιστή σε σκοτεινά σημεία. Ο βαθμός φωτισμού για τη χρήση υπολογιστή πρέπει να είναι επαρκής για την ανάγνωση ενός βιβλίου.
- Συνιστάται ο έμμεσος φωτισμός. Χρησιμοποιήστε μια κουρτίνα για να αποτρέψετε την αντανάκλαση στην οθόνη LCD.

Συνθήκες Λειτουργίας

- Μη χρησιμοποιείτε τον υπολογιστή σε σημεία με ζέστη και υγρασία.
- Χρησιμοποιείτε τον υπολογιστή εντός του επιτρεπόμενου εύρους θερμοκρασίας και υγρασίας που καθορίζεται στο Εγχειρίδιο χρήσης.

Επισκόπηση

Εμπρός Όψη

Οι εικόνες που χρησιμοποιούνται για το εξώφυλλο και το κυρίως μέρος του Εγχειριδίου χρήσης αντιστοιχούν στο αντιπροσωπευτικότερο μοντέλο κάθε σειράς. Συνεπώς, τα χρώματα και η όψη των εικόνων ενδέχεται να διαφέρουν από την πραγματική εμφάνιση του προϊόντος, ανάλογα με το μοντέλο.

► Μοντέλο x7xxx

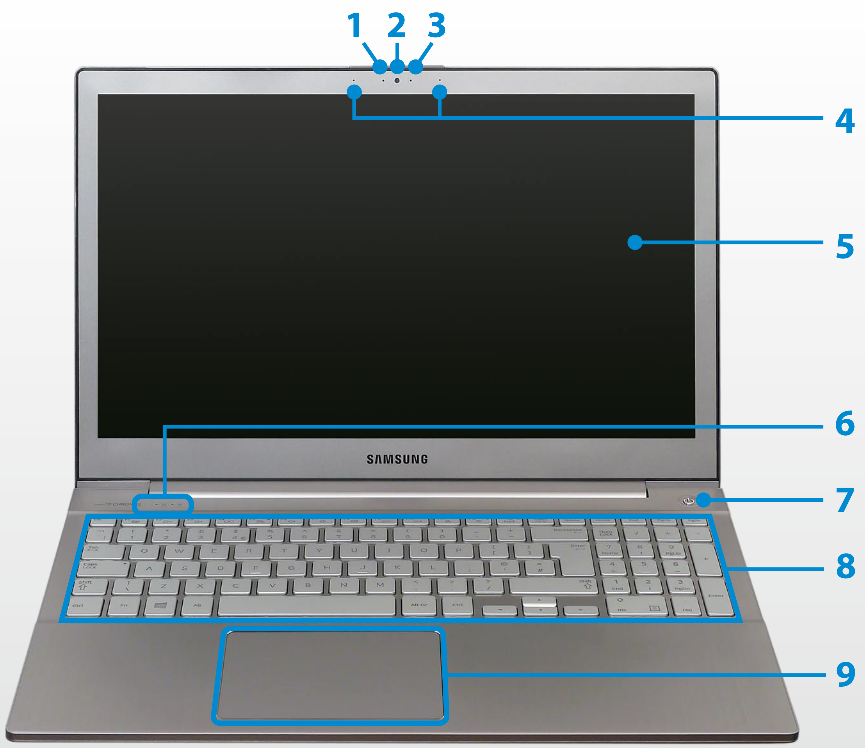

1	Ενδεικτική λυχνία λειτουργίας κάμερας (Προαιρετικό)	Υποδεικνύει την κατάσταση λειτουργίας της κάμερας.
2	Φακός Κάμερας (Προαιρετικό)	Χρησιμοποιώντας αυτό το φακό, μπορείτε να τραβήξετε φωτογραφίες και να εγγράψετε βίντεο. Μπορίτε να τραβήξετε μια φωτογραφία ή να δημιουργήσετε μια ταινία με τις εντολές **Σύμβολα** > **Έναρξη** > **Κάμερα**.
3	Αισθητήρας φωτισμού (Προαιρετικό)	Αυτός ο αισθητήρας ανιχνεύει τον περιβάλλοντα φωτισμό του υπολογιστή. Εάν ο περιβάλλων φωτισμός είναι σκούρος, ο φωτισμός της οθόνης LCD μειώνεται και ανάβει ο φωτισμός φόντου του πληκτρολογίου. Αντίθετα, εάν ο περιβάλλων φωτισμός γίνει φωτεινότερος, η οθόνη LCD γίνεται επίσης φωτεινότερη και ο φωτισμός φόντου του πληκτρολογίου σβήνει.
4	Μικρόφωνο	Μπορείτε να χρησιμοποιήσετε το ενσωματωμένο μικρόφωνο.
5	Οθόνη LCD ή αφής (Προαιρετικό)	Εδώ προβάλλονται οι εικόνες της οθόνης. Αυτή η οθόνη λειτουργεί ως οθόνη αφής στα μοντέλα που υποστηρίζουν οθόνες αφής. (Προαιρετικό)
6	Ενδείξεις Κατάστασης	Υποδεικνύουν την κατάσταση λειτουργίας του υπολογιστή. Η ανάλογη λυχνία LED λειτουργίας ανάβει όταν εκτελείται η αντίστοιχη λειτουργία.
7	Κουμπί Λειτουργίας ⏻	Ανάβει και σβήνει τον υπολογιστή.
8	Πληκτρολόγιο	Μια συσκευή για την εισαγωγή δεδομένων με το πάτημα των πλήκτρων.
9	Επιφάνεια Αφής/ Κουμπιά Επιφάνειας Αφής	Η επιφάνεια αφής και τα κουμπιά της επιφάνειας αφής παρέχουν λειτουργίες παρόμοιες με αυτές της μπίλιας και των κουμπιών του ποντικιού.

Επισκόπηση

► Μοντέλο x8xxx

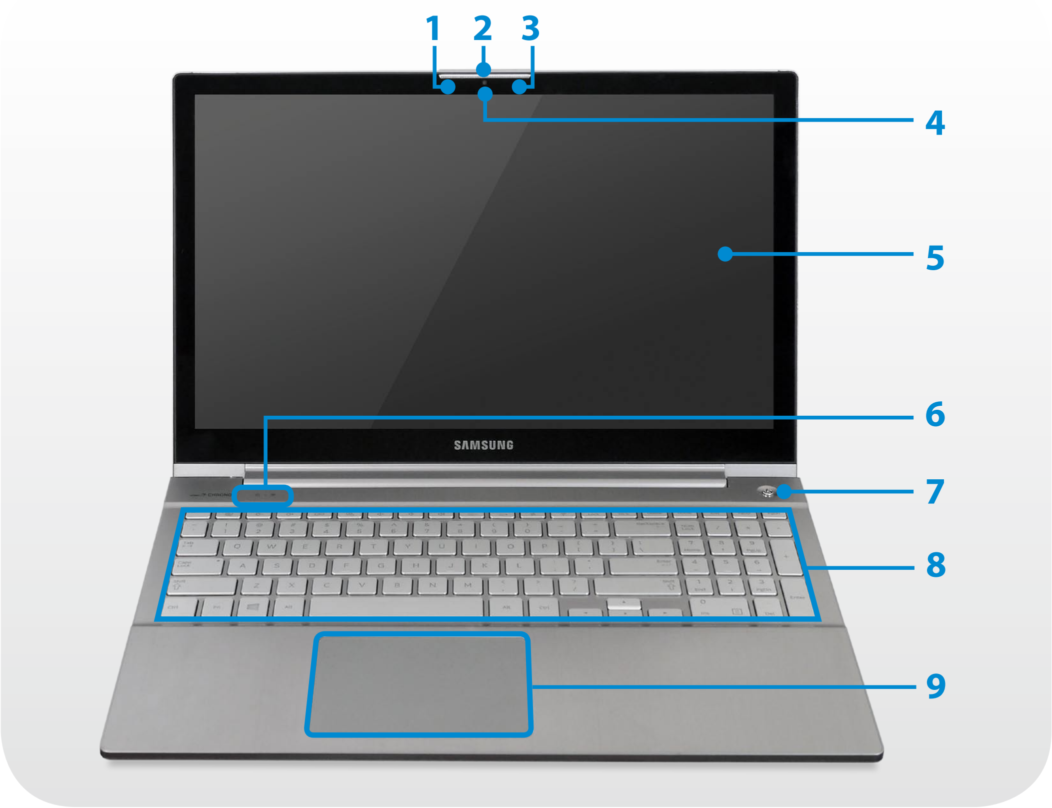

1	Ενδεικτική λυχνία λειτουργίας κάμερας (Προαιρετικό)	Υποδεικνύει την κατάσταση λειτουργίας της κάμερας.
2	Μικρόφωνο	Μπορείτε να χρησιμοποιήσετε το ενσωματωμένο μικρόφωνο.
3	Αισθητήρας φωτισμού (Προαιρετικό)	Αυτός ο αισθητήρας ανιχνεύει τον περιβάλλοντα φωτισμό του υπολογιστή. Εάν ο περιβάλλων φωτισμός είναι σκούρος, ο φωτισμός της οθόνης LCD μειώνεται και ανάβει ο φωτισμός φόντου του πληκτρολογίου. Αντίθετα, εάν ο περιβάλλων φωτισμός γίνει φωτεινότερος, η οθόνη LCD γίνεται επίσης φωτεινότερη και ο φωτισμός φόντου του πληκτρολογίου σβήνει.
4	Φακός Κάμερας (Προαιρετικό)	Χρησιμοποιώντας αυτό το φακό, μπορείτε να τραβήξετε φωτογραφίες και να εγγράψετε βίντεο. Μπορίτε να τραβήξετε μια φωτογραφία ή να δημιουργήσετε μια ταινία με τις εντολές **Σύμβολα > Έναρξη > Κάμερα**.
5	Οθόνη LCD ή αφής (Προαιρετικό)	Εδώ προβάλλονται οι εικόνες της οθόνης. Αυτή η οθόνη λειτουργεί ως οθόνη αφής στα μοντέλα που υποστηρίζουν οθόνες αφής. (Προαιρετικό)
6	Ενδείξεις Κατάστασης	Υποδεικνύουν την κατάσταση λειτουργίας του υπολογιστή. Η ανάλογη λυχνία LED λειτουργίας ανάβει όταν εκτελείται η αντίστοιχη λειτουργία.
7	Κουμπί Λειτουργίας ⏻	Ανάβει και σβήνει τον υπολογιστή.
8	Πληκτρολόγιο	Μια συσκευή για την εισαγωγή δεδομένων με το πάτημα των πλήκτρων.
9	Επιφάνεια Αφής/ Κουμπιά Επιφάνειας Αφής	Η επιφάνεια αφής και τα κουμπιά της επιφάνειας αφής παρέχουν λειτουργίες παρόμοιες με αυτές της μπίλιας και των κουμπιών του ποντικιού.

Επισκόπηση

Ενδείξεις Κατάστασης

▶ Μοντέλο 8xxxx

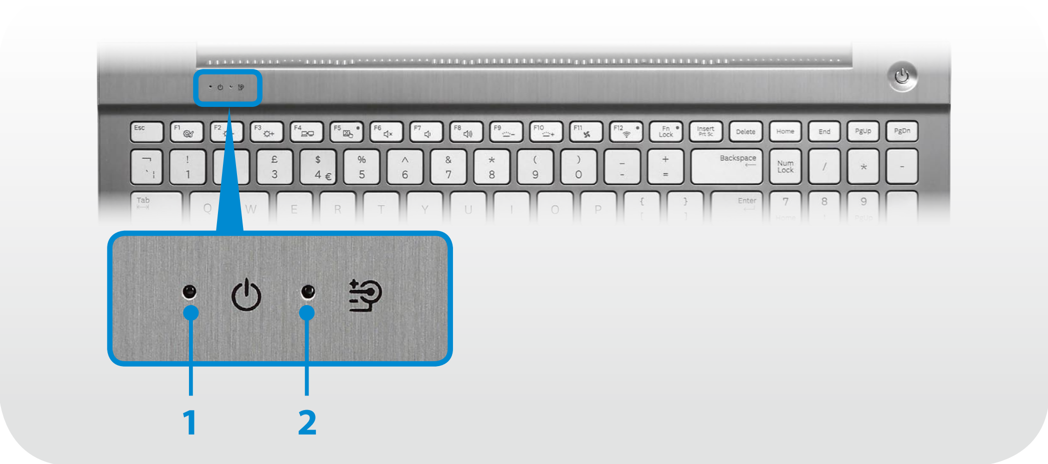

▶ Μοντέλο 6xxxx

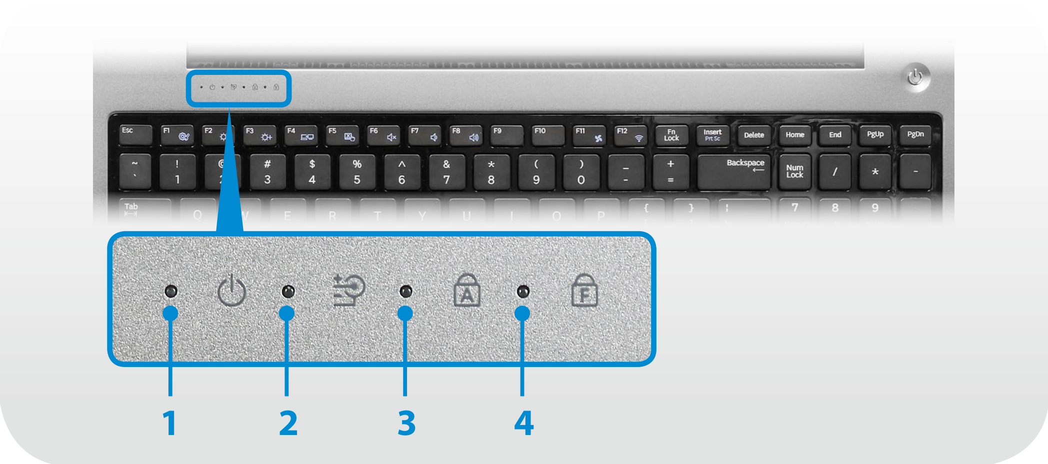

1	Λειτουργία	Υποδεικνύει την κατάσταση λειτουργίας του υπολογιστή. **Αναμμένη:** Όταν λειτουργεί ο υπολογιστής. **Αναβοσβήνει:** Όταν ο υπολογιστής βρίσκεται σε κατάσταση αναμονής.
2	Κατάσταση Φόρτισης	Υποδεικνύει την κατάσταση της πηγής ρεύματος και της φόρτισης της μπαταρίας. **Πράσινο Χρώμα:** Όταν η μπαταρία είναι πλήρως φορτισμένη ή δεν έχει τοποθετηθεί μπαταρία. / **Κόκκινο** ή **Πορτοκαλί:** Όταν η μπαταρία φορτίζεται. **Σβηστή:** Όταν ο υπολογιστής λειτουργεί με ρεύμα από την μπαταρία χωρίς να είναι συνδεδεμένος στο τροφοδοτικό.
3	Caps Lock	Ανάβει με το πάτημα του πλήκτρου Caps Lock, επιτρέποντας την πληκτρολόγηση κεφαλαίων γραμμάτων χωρίς να παραμένει πατημένο το πλήκτρο Shift. **Αναμμένη**: Εισαγωγή μηνυμάτων με αλφαβητικούς κεφαλαίους χαρακτήρες **Σβηστή**: Εισαγωγή μηνυμάτων με αλφαβητικούς πεζούς χαρακτήρες
4	Fn Lock	Αυτή η ενδεικτική λυχνία υποδεικνύει την κατάσταση ενεργοποίησης/απενεργοποίησης της λειτουργίας Fn Lock. **Αναμμένη**: Μπορείτε να χρησιμοποιήσετε τα πλήκτρα συντόμευσης χωρίς να κρατήσετε πατημένο το πλήκτρο Fn. **Σβηστή**: Πρέπει να κρατήσετε πατημένο το πλήκτρο Fn προτού πατήσετε ένα πλήκτρο συντόμευσης προκειμένου να εκτελέσετε τη λειτουργία του.

Δεξιά Όψη

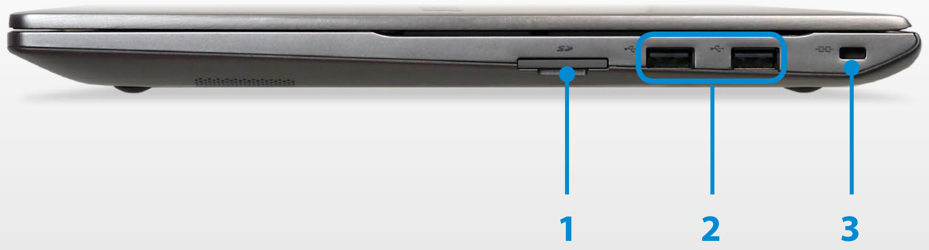

1	Υποδοχή κάρτας πολλαπλής χρήσης	Η υποδοχή κάρτας υποστηρίζει πολλαπλούς τύπους κάρτας.
2	Θύρα USB 2.0	Μπορείτε να συνδέσετε συσκευές USB στη θύρα USB, όπως ένα πληκτρολόγιο/ποντίκι, μια ψηφιακή κάμερα κλπ.
3	Υποδοχή ασφαλείας	Μπορείτε να ασφαλίσετε τον υπολογιστή συνδέοντας μια κλειδαριά και καλώδιο στην υποδοχή ασφαλείας.

Επισκόπηση

Αριστερή Όψη

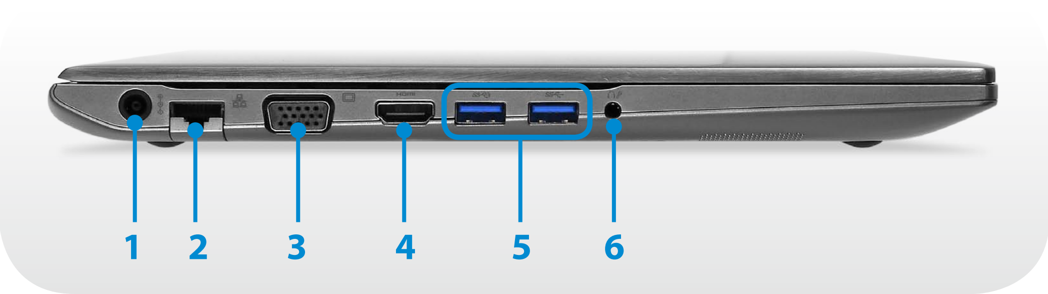

Τι είναι μια φορτιζόμενη θύρα USB;

- Υποστηρίζονται οι λειτουργίες προσπέλασης και φόρτισης συσκευής USB.
- Η λειτουργία φόρτισης USB υποστηρίζεται, ανεξάρτητα εάν η συσκευή είναι ενεργοποιημένη ή όχι.
- Η φόρτιση μιας συσκευής μέσω μιας φορτιζόμενης θύρας USB ενδέχεται να διαρκέσει περισσότερο από τη γενική φόρτιση.
- Η χρήση της λειτουργίας φόρτισης μέσω USB όταν ο υπολογιστής λειτουργεί με τροφοδοσία από την μπαταρία μειώνει το χρόνο χρήσης της μπαταρίας.
- Ο χρήστης δεν μπορεί να εκτιμήσει την κατάσταση φόρτισης της συσκευής USB από τον υπολογιστή.
- Αυτή η λειτουργία ενδέχεται να μην υποστηρίζεται για ορισμένες συσκευές USB.
- Μπορείτε να ρυθμίσετε τη λειτουργία φόρτισης μέσω USB σε **ON/OFF** επιλέγοντας **Settings** > **Διαχείριση ενέργειας** > **Φόρτιση USB**. (Προαιρετικό)

1	Υποδοχή DC	Μια υποδοχή για σύνδεση του τροφοδοτικού που παρέχει ρεύμα στον υπολογιστή.
2	Θύρα Ενσύρματου Δικτύου LAN	Συνδέστε το καλώδιο Ethernet σε αυτή τη θύρα.
3	Θύρα Οθόνης	Μια θύρα που χρησιμοποιείται για τη σύνδεση μιας οθόνης, μιας τηλεόρασης ή μιας συσκευής προβολής που υποστηρίζει διασύνδεση D-SUB 15 ακίδων.
4	Θύρα ψηφιακού βίντεο/ήχου (HDMI) HDMI (Προαιρετικό)	Μπορείτε να συνδέσετε ένα καλώδιο HDMI στη θύρα αυτή. Χρησιμοποιώντας αυτή τη θύρα, μπορείτε να απολαύσετε ψηφιακό βίντεο και ήχο στην τηλεόραση.
5	Θύρα USB 3.0 ή φορτιζόμενη Θύρα USB 3.0 (Προαιρετικό)	Διατίθενται θύρες USB στις οποίες μπορείτε να συνδέετε συσκευές USB, καθώς και φορτιζόμενη θύρα USB. Με τη χρήση μιας φορτιζόμενης θύρας USB, μπορείτε να προσπελαύνετε ή να φορτίζετε μια συσκευή USB. Οι θύρες διακρίνονται μεταξύ τους, όπως φαίνεται στο σχήμα (ή) που υπάρχει αποτυπωμένο στη θύρα του προϊόντος. Για τα **Windows XP**, η λειτουργικότητα της δυνατότητας USB 3.0 ενδέχεται να είναι περιορισμένη.
6	Υποδοχή ακουστικών	Αυτή είναι η υποδοχή για τη σύνδεση ακουστικών.

Κάτω Όψη

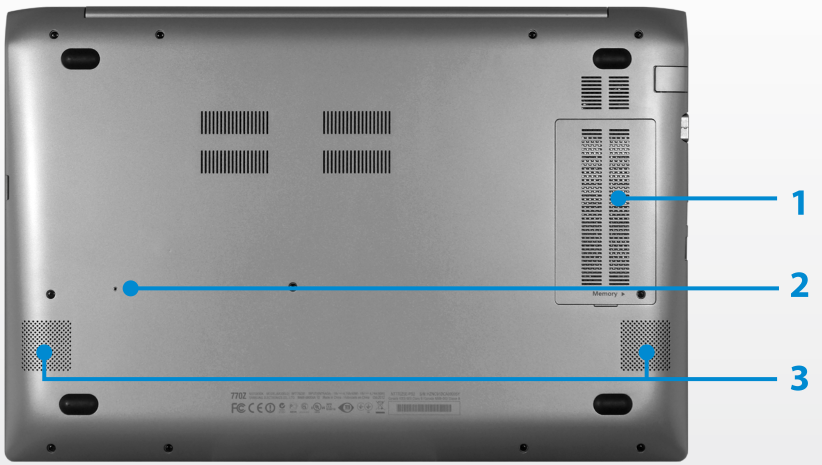

1	Κάλυμμα Διαμερίσματος Μνήμης	Η κύρια μνήμη βρίσκεται πίσω από το κάλυμμα.
2	Οπή μπαταρίας έκτακτης ανάγκης	Αυτή η οπή προορίζεται για τη διακοπή της παροχής ρεύματος στην μπαταρία. Τοποθετήστε και σπρώξτε τη μία άκρη ενός ισιωμένου συνδετήρα στην οπή, για να διακόψετε την τροφοδοσία της μπαταρίας. Για περισσότερες πληροφορίες, ανατρέξτε στην ενότητα **Πληροφορίες για τη λειτουργία διακοπής της παροχής ρεύματος στην εσωτερική μπαταρία** στα Μέτρα προφύλαξης. Η θέση της οπής έκτακτης ανάγκης ενδέχεται να διαφέρει, ανάλογα με το μοντέλο.
3	Ηχείο	Μια συσκευή που χρησιμοποιείται για την παραγωγή ήχου.

- Εάν αντικαταστήσετε το κάτω μέρος του προϊόντος, το όνομα μοντέλου, ο αριθμός παραγωγής, καθώς και ορισμένα λογότυπα που είναι χαραγμένα στη βάση του προϊόντος θα χαθούν.

  Για περισσότερες πληροφορίες, απευθυνθείτε στο κέντρο σέρβις.

- Για να αντικαταστήσετε το υλικό του υπολογιστή σας, όπως σκληρός δίσκος, μνήμη, μπαταρίες κλπ., επικοινωνήστε με το κέντρο σέρβις της Samsung για να ζητήσετε βοήθεια.

  Σε αυτή την περίπτωση, η σχετική υπηρεσία ενδέχεται να χρεωθεί.

Ενεργοποίηση και Απενεργοποίηση του Υπολογιστή

Ενεργοποίηση του Υπολογιστή

1 Συνδέστε το **τροφοδοτικό AC**.

2 Ανοίξτε την οθόνη LCD.

3 Πατήστε το **κουμπί λειτουργίας** για να ανάψετε τον υπολογιστή.

4 Εάν η τροφοδοσία είναι ενεργοποιημένη, είναι αναμμένη η **λυχνία LED λειτουργίας**.

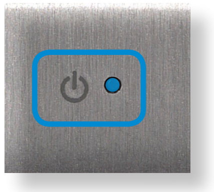

Σχετικά με την ενεργοποίηση των Windows

Την πρώτη φορά που ανάβετε τον υπολογιστή, εμφανίζεται η οθόνη ενεργοποίησης των Windows.

Ακολουθήστε τις διαδικασίες ενεργοποίησης, ακολουθώντας τις οδηγίες που εμφανίζονται στην οθόνη, για τη χρήση του υπολογιστή.

Προσαρμογή της φωτεινότητας της οθόνης

Όταν ο υπολογιστής λειτουργεί με ρεύμα από την μπαταρία, η φωτεινότητα της οθόνης LCD ορίζεται αυτόματα στη χαμηλή ρύθμιση.

Πατήστε το συνδυασμό πλήκτρων Fn + F3 για να αυξήσετε τη φωτεινότητα της οθόνης.

1 Το μενού συμβόλων εμφανίζεται όταν τοποθετείτε το δείκτη του ποντικιού σας στην επάνω ή στην κάτω δεξιά άκρη της οθόνης. Εναλλακτικά, το μενού συμβόλων εμφανίζεται αν τοποθετήσετε το δάχτυλό σας στη δεξιά άκρη της επιφάνειας αφής και σύρετε το δάχτυλό σας προς το κέντρο της.

2 Αυξήστε τη ρύθμιση στη γραμμή πατώντας **Ρυθμίσεις** > **Φωτεινότητα** .

Ενεργοποίηση και Απενεργοποίηση του Υπολογιστή

Απενεργοποίηση του Υπολογιστή

- Εφόσον οι διαδικασίες απενεργοποίησης του υπολογιστή ενδέχεται να διαφέρουν ανάλογα με το εγκατεστημένο λειτουργικό σύστημα, απενεργοποιήστε τον υπολογιστή σας σύμφωνα με τις διαδικασίες που περιγράφονται στο λειτουργικό σύστημα που προμηθευτήκατε.
- Προτού κάνετε κλικ στο **Τερματισμός**, αποθηκεύστε όλα σας τα δεδομένα.

1 Το μενού συμβόλων εμφανίζεται όταν τοποθετείτε το δείκτη του ποντικιού σας στην επάνω ή στην κάτω δεξιά άκρη της οθόνης.

2 Κάντε κλικ στο **Ρυθμίσεις** > **Λειτουργία** > **Τερματισμός**.

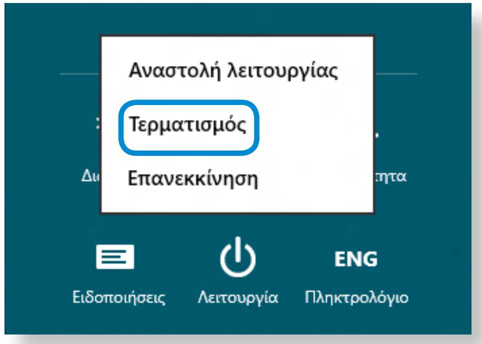

Αν θέλετε να απενεργοποιήσετε τον υπολογιστή σας όταν είστε αποσυνδεδεμένοι, ξεκλειδώστε την οθόνη και κάντε κλικ στο **Λειτουργία** > **Τερματισμός**.

Κεφάλαιο 2.
Χρήση των Windows 8

Τι είναι τα Microsoft Windows 8;	34
Η οθόνη με μια ματιά	35
Χρήση των συμβόλων	37
Χρήση των εφαρμογών	39
Λειτουργία των πλήκτρων συντόμευσης στα Windows	42
Χρήση της οθόνης αφής (Μόνο για μοντέλα με οθόνη αφής)	43

Τι είναι τα Microsoft Windows 8;

Τα Microsoft Windows 8 (στο εξής αναφέρονται ως Windows) είναι ένα λειτουργικό σύστημα, το οποίο απαιτείται για το χειρισμό ενός υπολογιστή.

Για βέλτιστη χρήση του υπολογιστή σας, πρέπει να γνωρίζετε πώς να το χρησιμοποιήσετε σωστά. Κατά συνέπεια, είναι καλό να μάθετε τον τρόπο χρήσης των Windows αξιοποιώντας τη **Βοήθεια και υποστήριξη των Windows**.

- Η οθόνη ενδέχεται να εμφανίζεται λίγο διαφορετικά, ανάλογα με το μοντέλο και το λειτουργικό σύστημα.
- Επειδή αυτός ο οδηγός έχει προετοιμαστεί με βάση τα Windows 8, ορισμένες από τις οδηγίες ενδέχεται να διαφέρουν, ανάλογα με την έκδοση. Ενδέχεται επίσης να τροποποιηθούν χωρίς προειδοποίηση.

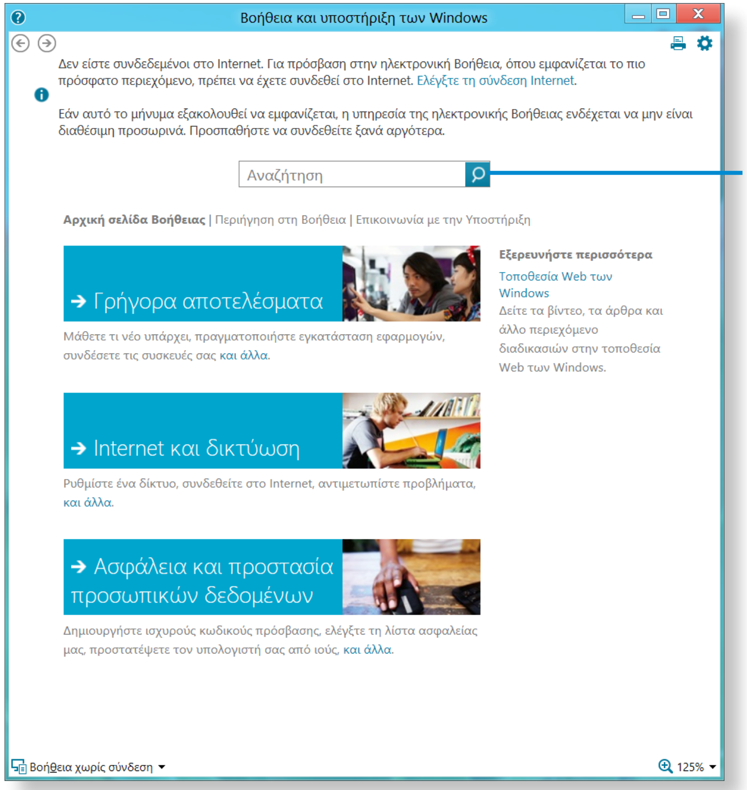

Γρήγορα αποτελέσματα	Μπορείτε να δείτε βασικές οδηγίες σχετικά με τον τρόπο χρήσης του υπολογιστή σας, συμπεριλαμβανομένων νέων λειτουργιών για το λειτουργικό σύστημα Windows.
Internet και δικτύωση	Αφού συνδεθείτε στο δίκτυο, μπορείτε να ελέγξετε την ενότητα βοήθειας που απαιτείται για τη χρήση του Διαδικτύου.
Ασφάλεια και προστασία προσωπικών δεδομένων	Μπορείτε να ελέγξετε τις πληροφορίες βοήθειας που απαιτούνται για την προστασία του υπολογιστή και των προσωπικών πληροφοριών σας.

Προβολή της βοήθειας

Πατήστε ταυτόχρονα τα πλήκτρα **F1** στο πληκτρολόγιο για να προβάλετε τη Βοήθεια.

Εναλλακτικά, τοποθετήστε το δείκτη του ποντικιού σας στην επάνω ή στην κάτω δεξιά άκρη της οθόνης για να προβάλετε το μενού συμβόλων.

Κάντε κλικ στο μενού συμβόλων > **Ρυθμίσεις** > **Βοήθεια**.

Αν είστε συνδεδεμένοι στο Διαδίκτυο, μπορείτε να προσπελάσετε την πιο πρόσφατη ηλεκτρονική βοήθεια.

Η οθόνη με μια ματιά

Τα Windows 8 παρέχουν νέες λειτουργίες **Οθόνης έναρξης** και **Επιφάνειας εργασίας** σε σχέση με τα υφιστάμενα λειτουργικά συστήματα.

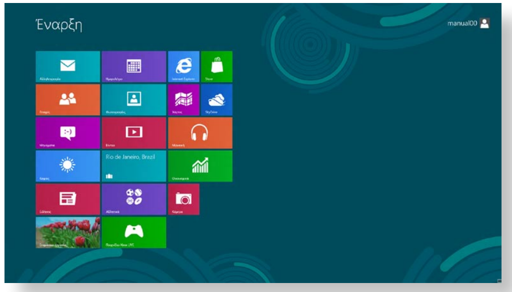

Οθόνη έναρξης

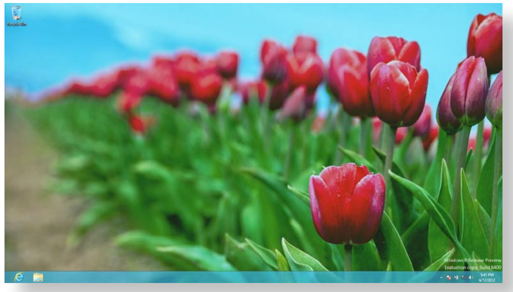

Επιφάνεια εργασίας

Οθόνη έναρξης

Όταν ενεργοποιείτε τον υπολογιστή, εμφανίζεται η **Οθόνη έναρξης**, η οποία σας επιτρέπει να χρησιμοποιήσετε τις εφαρμογές (αναφέρονται και ως **App**) στην ίδια θέση.

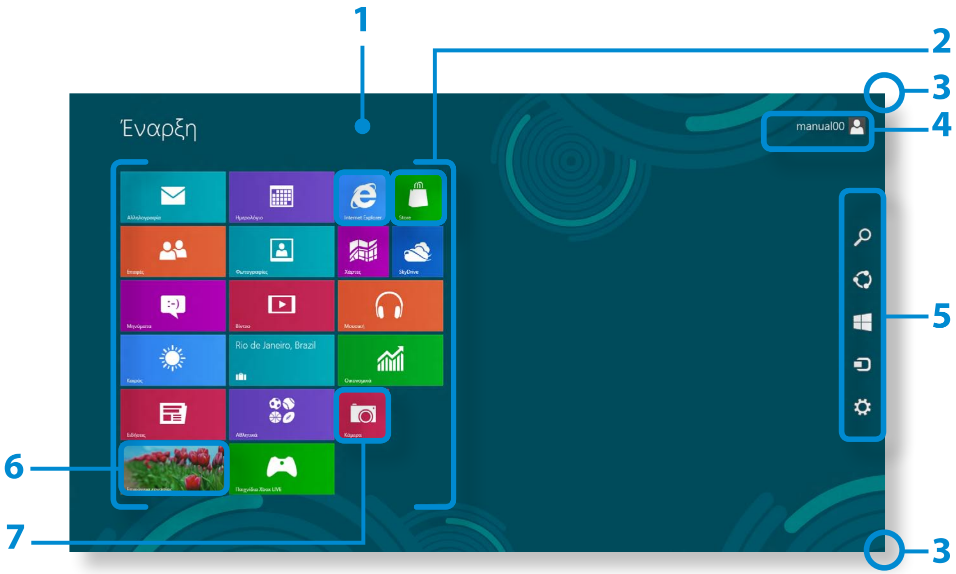

1	Οθόνη έναρξης	Η προεπιλεγμένη οθόνη έναρξης των Windows 8.
2	Εφαρμογές	Οι τρέχουσες εφαρμογές που είναι εγκατεστημένες.
3	Προβολή των συμβόλων	Τα σύμβολα είναι κρυμμένα στη δεξιά πλευρά της οθόνης. Τοποθετήστε το δείκτη του ποντικιού σας στην επάνω ή στην κάτω δεξιά άκρη της οθόνης για να προβάλετε τα σύμβολα. Εναλλακτικά, τοποθετήσετε το δάχτυλό σας στη δεξιά άκρη της επιφάνειας αφής και σύρετε το δάχτυλό σας προς το κέντρο της, εμφανίζεται το μενού συμβόλων.
4	Λογαριασμός χρήστη	Ο τρέχων λογαριασμός χρήστη που χρησιμοποιείται.
5	Σύμβολα	Το μενού που σας επιτρέπει να χρησιμοποιήσετε λειτουργίες όπως Αναζήτηση, Κοινή χρήση, Έναρξη, Συσκευή και Ρυθμίσεις.
6	Επιφάνεια εργασίας	Πραγματοποιεί μετάβαση στη λειτουργία επιφάνειας εργασίας.
7	Κάμερα	Σας επιτρέπει να τραβήξετε φωτογραφίες ή να δημιουργήσετε μια ταινία.

Η οθόνη με μια ματιά

Επιφάνεια εργασίας

Παρέχει παρόμοιες λειτουργίες με αυτές που παρέχονταν από την επιφάνεια εργασίας σε προηγούμενες εκδόσεις των Windows.

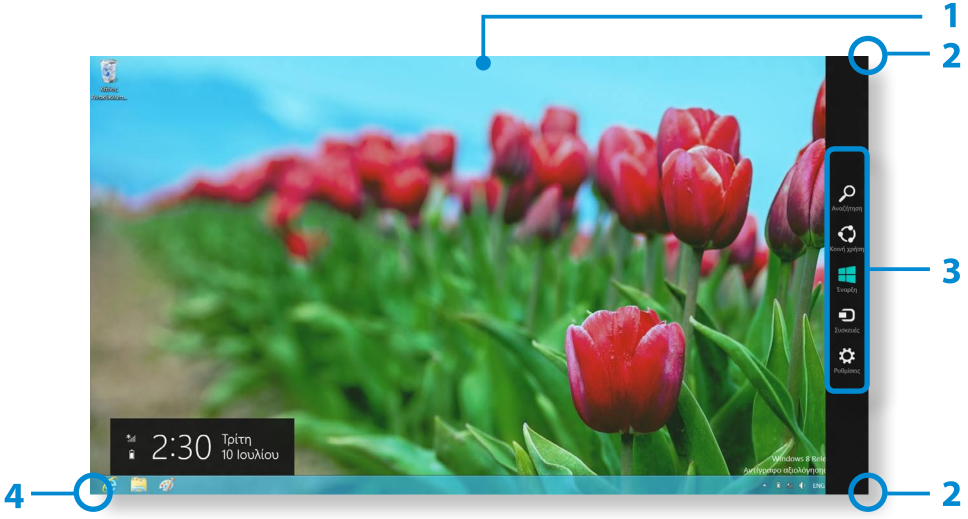

1	Επιφάνεια εργασίας	Η επιφάνεια εργασίας.
2	Προβολή των συμβόλων	Τα σύμβολα είναι κρυμμένα στη δεξιά πλευρά της οθόνης. Τοποθετήστε το δείκτη του ποντικιού σας στην επάνω ή στην κάτω δεξιά άκρη της οθόνης για να προβάλετε τα σύμβολα.
3	Σύμβολα	Το μενού που σας επιτρέπει να χρησιμοποιήσετε λειτουργίες όπως Αναζήτηση, Κοινή χρήση, Έναρξη, Συσκευή και Ρυθμίσεις.
4	Μετάβαση στην οθόνη έναρξης	Κάντε κλικ στην κάτω αριστερή γωνία της οθόνης για να μεταβείτε στην οθόνη έναρξης.

Προβολή εγγράφων και αρχείων

Κάντε κλικ στην Εξερεύνηση των Windows στη γραμμή εργασιών της επιφάνειας εργασίας για να αναζητήσετε έγγραφα και αρχεία.

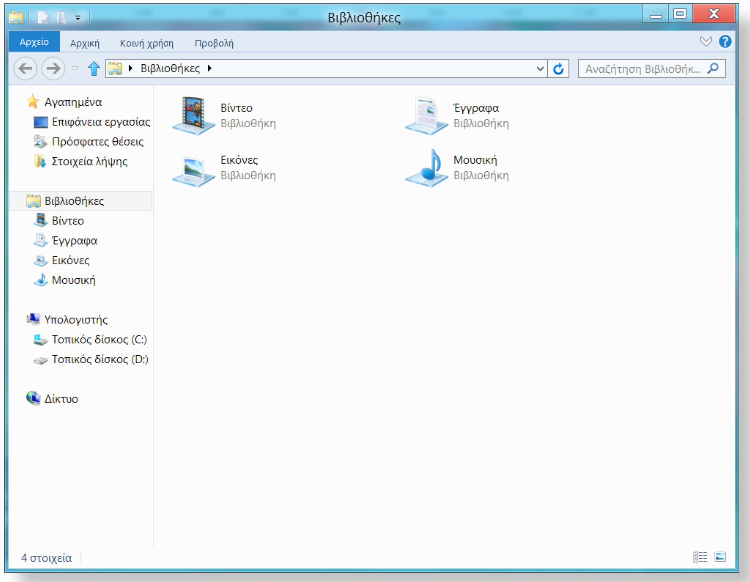

Χρήση των συμβόλων

Τα σύμβολα είναι ένας νέος τύπος μενού που συνδυάζει το μενού έναρξης με τον Πίνακα ελέγχου των υφιστάμενων Windows.

Τα σύμβολα σάς επιτρέπουν να διαμορφώσετε γρήγορα τις συσκευές που είναι συνδεδεμένες στον υπολογιστή σας, να αναζητήσετε εφαρμογές/αρχεία, να χρησιμοποιήσετε τη λειτουργία κοινής χρήσης κλπ.

Ενεργοποίηση των συμβόλων

Αν μετακινήσετε το δείκτη του ποντικιού σας στην επάνω ή στην κάτω δεξιά γωνία της οθόνης, εμφανίζονται τα **Σύμβολα**.

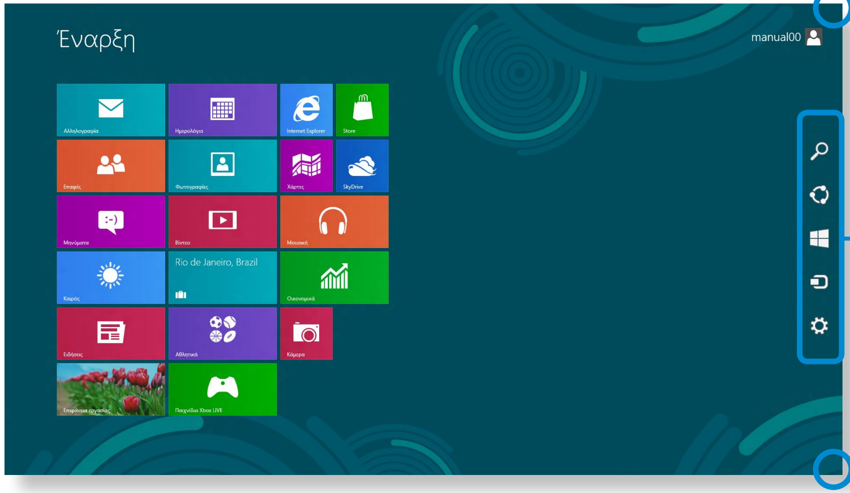

Προβολή του μενού συμβόλων

Σύμβολα

Προβολή του μενού συμβόλων

Αναζήτηση	Αν θέλετε να αναζητήσετε ένα πρόγραμμα ή ένα αρχείο στις εφαρμογές/ρυθμίσεις/αρχεία, απλά εισαγάγετε μια λέξη-κλειδί στο σύμβολο αναζήτησης και αρχίστε την αναζήτηση. Μπορείτε επίσης να αναζητήσετε μέσα σε μια εφαρμογή ή στο Διαδίκτυο.
κοινή χρήση	Μπορείτε να χρησιμοποιήσετε αυτό το μενού για να μεταφέρετε μια εικόνα ή ένα αρχείο σε έναν άλλο χρήστη. Μπορείτε να πραγματοποιήσετε εύκολα κοινή χρήση εικόνων ή αρχείων με άλλους χρήστες, συσχετίζοντας απλά πολλαπλές εφαρμογές με το σύμβολο κοινής χρήσης.
Έναρξη	Μπορείτε να μεταβείτε στην οθόνη έναρξης.
Συακευές	Επειδή αυτό το σύμβολο σάς επιτρέπει να μεταβείτε απευθείας στην επιθυμητή συσκευή, μπορείτε να διαχειριστείτε εργασίες στην τρέχουσα οθόνη, όπως η εισαγωγή φωτογραφιών από μια ψηφιακή φωτογραφική μηχανή, η μετάδοση ενός βίντεο στην τηλεόρασή σας ή η μεταφορά αρχείων σε μια συσκευή.
Ρυθμίσεις	Το σύμβολο ρυθμίσεων σάς επιτρέπει να εκτελέσετε βασικές εργασίες, όπως η προσαρμογή της έντασης του ήχου, ή απενεργοποίηση του υπολογιστή κλπ. Αν επιλέξετε το σύμβολο ρυθμίσεων ενώ εκτελείται μια συγκεκριμένη εφαρμογή, εμφανίζονται οι ρυθμίσεις για την τρέχουσα εφαρμογή που εκτελείται.

Χρήση των συμβόλων

Αλλαγή των ρυθμίσεων

Τα μενού των Windows που χρησιμοποιούνται συχνά είναι συγκεντρωμένα εδώ.

Κάντε κλικ στο **Σύμβολα** > **Ρυθμίσεις**.

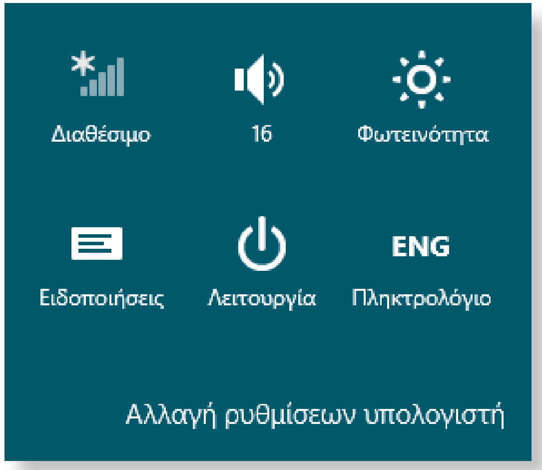

Εικονίδιο	Όνομα	Περιγραφή λειτουργίας
	Ασύρματο δίκτυο	Μπορείτε να συνδεθείτε σε ένα ασύρματο δίκτυο. Επιλέξτε ένα ασύρματο δίκτυο για να συνδεθείτε σε αυτό.
	Προσαρμογή της έντασης του ήχου	Μπορείτε να προσαρμόσετε την ένταση του ήχου ή να απενεργοποιήσετε τον ήχο.
	Φωτεινότητα οθόνης	Μπορείτε να προσαρμόσετε τη φωτεινότητα της οθόνης.
	Ειδοποίηση	Μπορείτε να ορίσετε το χρονικό διάστημα ανά το οποίο στέλνει ειδοποιήσεις μια εφαρμογή.
	Λειτουργία	Μπορείτε να απενεργοποιήσετε τον υπολογιστή σας ή να πραγματοποιήσετε επιλογές παροχής ενέργειας.
ENG	Γλώσσα	Μπορείτε να ορίσετε τη γλώσσα.

Αλλαγή ρυθμίσεων υπολογιστή

Μπορείτε να αλλάξετε περισσότερες ρυθμίσεις.

Χρήση των εφαρμογών

Μια εφαρμογή είναι ένα πρόγραμμα εφαρμογής (αναφέρεται και ως **App**). Ως ευρύτερη έννοια, αναφέρεται σε όλα τα προγράμματα λογισμικού που είναι εγκατεστημένα στο λειτουργικό σύστημα.

Τα Windows 8 παρέχουν βασικές εφαρμογές για εργασίες που εκτελούνται συχνά.

Εκτέλεση/κλείσιμο εφαρμογής

Κάντε κλικ σε μια εφαρμογή στην οθόνη έναρξης για να την ενεργοποιήσετε.

Για να κλείσετε την εφαρμογή:

1 Μετακινήστε το δείκτη του ποντικιού σας στο επάνω μέρος της οθόνης. Ο δείκτης του ποντικιού σας αλλάζει σε **σχήμα χεριού**.

2 Κάντε κλικ και κρατήστε πατημένο το κουμπί του ποντικιού σας και, στη συνέχεια, σύρετε το δείκτη στο κάτω μέρος της οθόνης. Η εφαρμογή μετακινείται προς τα κάτω, εξαφανίζεται και κλείνει.

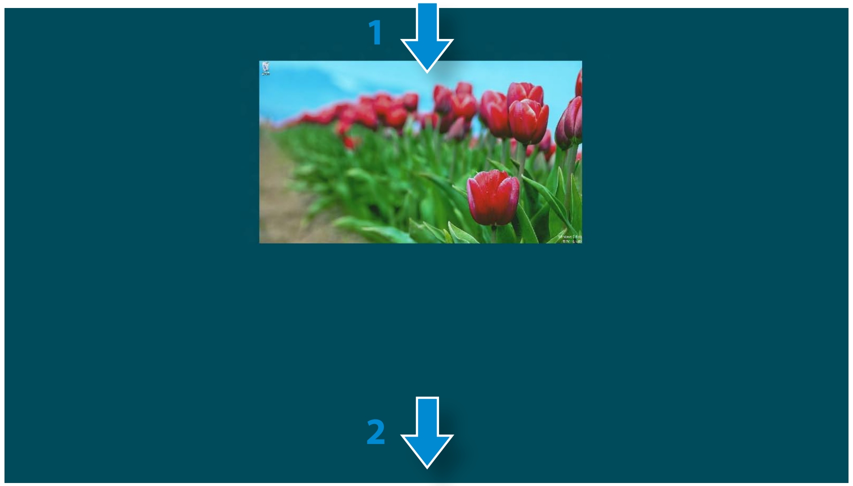

Χρήση των εφαρμογών

Προβολή των τρεχόντων εφαρμογών που εκτελούνται

1 Μετακινήστε το δείκτη του ποντικιού σας στην επάνω αριστερή γωνία της οθόνης για να προβάλετε την τελευταία εφαρμογή που εκτελέστηκε.

2 Κατόπιν, μετακινήστε το δείκτη του ποντικιού σας προς τα κάτω για να προβάλετε μια λίστα των τρεχόντων εφαρμογών που εκτελούνται, με σειρά εκτέλεσης.

3 Κάντε κλικ σε μια εφαρμογή στη συγκεκριμένη λίστα ή σύρετέ την στο κέντρο της οθόνης. Τώρα μπορείτε να ελέγξετε την επιλεγμένη εκτελούμενη εφαρμογή.

Κάντε δεξί κλικ πάνω από την εφαρμογή στη λίστα και κάντε κλικ στο **Κλείσιμο** για να κλείσετε την εφαρμογή.

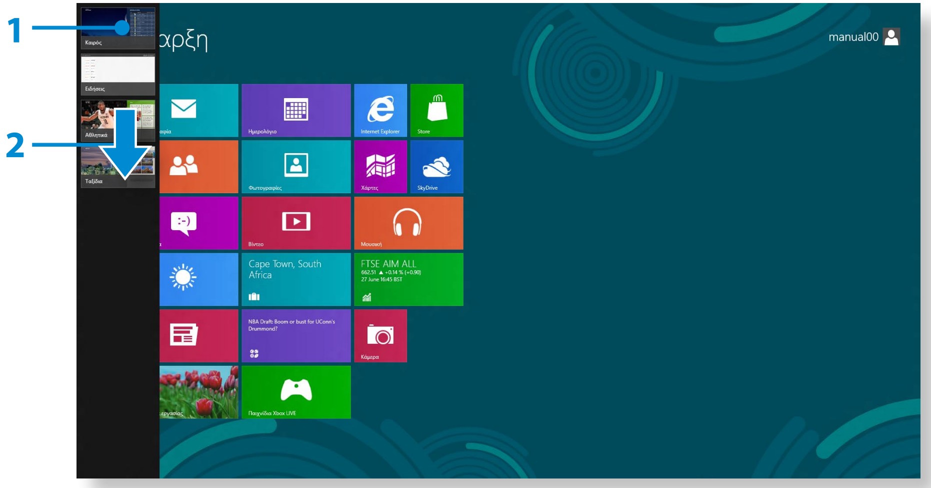

Ταυτόχρονη εκτέλεση δύο εφαρμογών

1 Επιλέξτε τις **Εφαρμογές** στην **Οθόνη έναρξης**.

2 Μετακινήστε το δείκτη του ποντικιού σας στο επάνω μέρος της οθόνης. Ο δείκτης του ποντικιού σας αλλάζει σε **σχήμα χεριού**.

3 Αν κάνετε κλικ και κρατήσετε πατημένο το κουμπί του ποντικιού σας και, στη συνέχεια, μετακινήσετε το δείκτη προς τα αριστερά ή προς τα δεξιά, μπορείτε να διαιρέσετε την οθόνη για να προβάλετε πολλαπλές εφαρμογές.

4 Μετακινήστε τη **Γραμμή διαίρεσης οθόνης** για να αλλάξετε την αναλογία διαίρεσης της οθόνης.
Οι υποστηριζόμενες αναλογίες διαίρεσης οθόνης είναι 3:7 ή 7:3.

Εφαρμογή καιρού
Γραμμή διαίρεσης οθόνης
Εφαρμογή καταστήματος

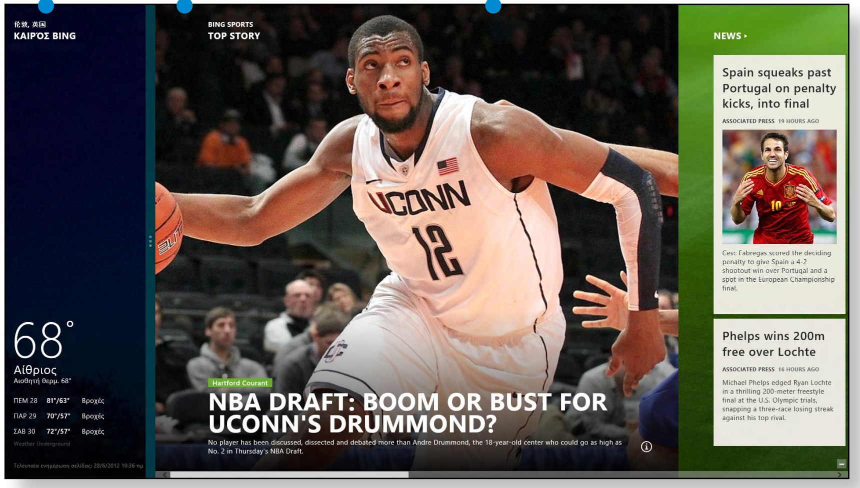

Π.χ.) Ταυτόχρονη εκτέλεση της εφαρμογής καιρού και της εφαρμογής καταστήματος

Προσθήκη/αφαίρεση εφαρμογής σε/από την οθόνη έναρξης

Κάντε κλικ στην **Οθόνη έναρξης** και κάντε δεξί κλικ με το κουμπί του ποντικιού σας.
Κάντε κλικ στο **Όλες οι εφαρμογές** στο κάτω μέρος της οθόνης για να προβάλετε όλες τις τρέχουσες εφαρμογές που είναι εγκατεστημένες.

1 Αν κάνετε δεξί κλικ στην εφαρμογή που θα προστεθεί, ενεργοποιείται το σχετικό μενού στο κάτω μέρος της οθόνης.

2 Κάντε κλικ στο **Καρφίτσωμα στην Έναρξη** ή στο **Ξεκαρφίτσωμα από την Έναρξη**.

1

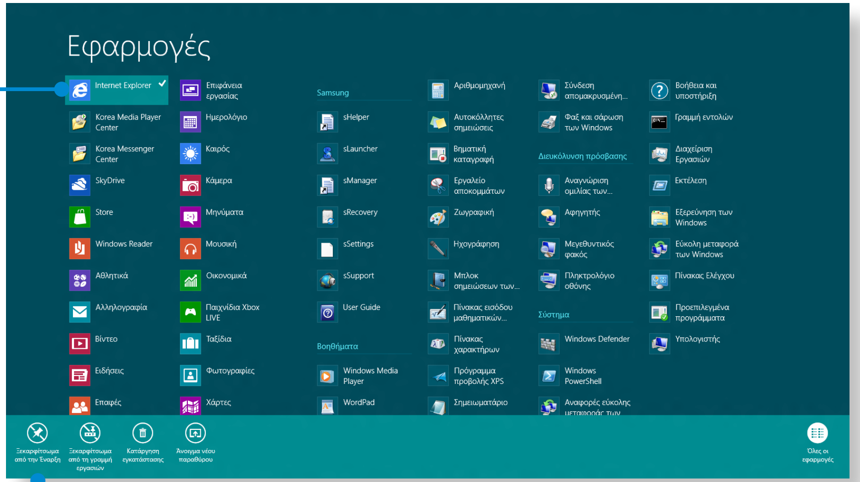

2

Π.χ.) Αφαίρεση εφαρμογής από την οθόνη έναρξης

Χρήση του Windows Store

Αν εκτελέσετε την εφαρμογή καταστήματος στην οθόνη έναρξης, εμφανίζονται οι εφαρμογές στο Windows Store.

Ωστόσο, για να αγοράσετε εφαρμογές στο Windows Store απαιτείται λογαριασμός Microsoft.

Συνεχίστε αφού δηλώσετε το λογαριασμό Microsoft που διαθέτετε στα σύμβολα**.**

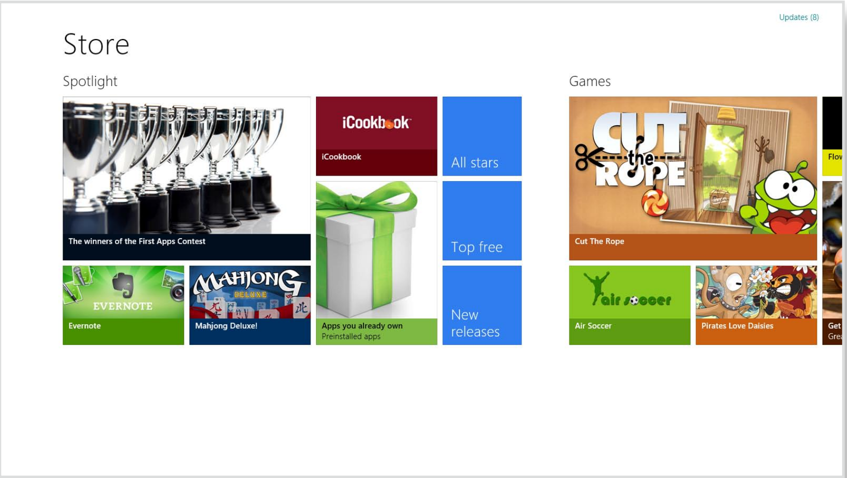

Η εταιρεία Samsung δεν μπορεί να επιλύσει σφάλματα που προκύπτουν με άλλες εφαρμογές που έχουν εγκατασταθεί από το Windows Store. Επικοινωνήστε απευθείας με την υποστήριξη πελατών για την εφαρμογή.

Διαμόρφωση του δικού σας λογαριασμού Microsoft

Ένας λογαριασμός Microsoft σάς επιτρέπει να συγχρονίσετε μέσω Διαδικτύου τις ρυθμίσεις σας με αυτές άλλων συσκευών που εκτελούν τα Windows 8, επιτρέποντάς σας να πραγματοποιήσετε κοινή χρήση αρχείων ή ρυθμίσεων.

Θα πρέπει να δηλώσετε ένα λογαριασμό Microsoft για να πραγματοποιήσετε λήψη ή αγορά εφαρμογών από το κατάστημα.

1. Εκτελέστε τα **Σύμβολα** και κάντε κλικ στο **Ρυθμίσεις > Αλλαγή ρυθμίσεων υπολογιστή**.

2. Κάντε κλικ στο **Χρήστες > Οι λογαριασμοί σας > Εναλλαγή σε λογαριασμό Microsoft**.

3. Δηλώστε το λογαριασμό σας μέσω των κατοπινών σχετικών διαδικασιών.

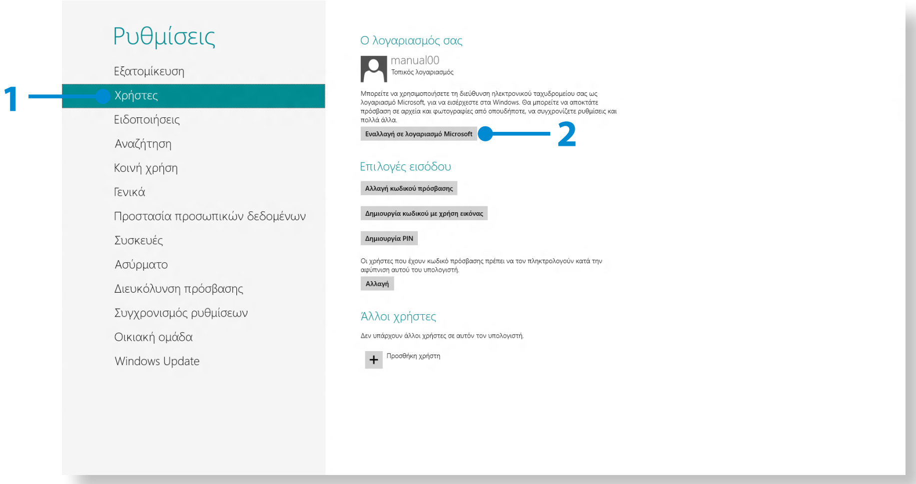

Λειτουργία των πλήκτρων συντόμευσης στα Windows

Μπορείτε να χρησιμοποιήσετε τα παρακάτω βολικά πλήκτρα συντόμευσης στα Windows 8.

Λειτουργία	Πλήκτρα συντόμευσης	Περιγραφή λειτουργίας
Προβολή της οθόνης έναρξης	Πλήκτρο των Windows	Πραγματοποιεί μετάβαση στη λειτουργία οθόνης έναρξης.
Προβολή της επιφάνειας εργασίας	Πλήκτρο των Windows + D	Πραγματοποιεί μετάβαση στη λειτουργία επιφάνειας εργασίας.
Εκτέλεση των συμβόλων	Πλήκτρο των Windows + C	Ενεργοποιεί τα σύμβολα.
Κλείδωμα της οθόνης	Πλήκτρο των Windows + L	Κλειδώνει την οθόνη.
Άνοιγμα του Κέντρου διευκόλυνσης πρόσβασης	Πλήκτρο των Windows + U	Ανοίγει τη διαμόρφωση του Κέντρου διευκόλυνσης πρόσβασης.
Άνοιγμα των ρυθμίσεων δεύτερης οθόνης	Πλήκτρο των Windows + P	Ανοίγει το μενού ρυθμίσεων εξωτερικής οθόνης.

Λειτουργία	Πλήκτρα συντόμευσης	Περιγραφή λειτουργίας
Άνοιγμα του εργαλείου διαχείρισης για προχωρημένους	Πλήκτρο των Windows + X	Ανοίγει το εργαλείο διαχείρισης για προχωρημένους.
Κλείσιμο εφαρμογής	Alt + F4	Κλείνει την τρέχουσα εφαρμογή που εκτελείται.

Χρήση της οθόνης αφής (Μόνο για μοντέλα με οθόνη αφής)

Μπορείτε να χειριστείτε τον υπολογιστή αποκλειστικά μέσω της οθόνης αφής, χωρίς να χρησιμοποιήσετε πληκτρολόγιο και ποντίκι.
Η λειτουργία οθόνης αφής υποστηρίζεται μόνο σε μοντέλα που έχουν τη λειτουργία εγκατεστημένη από το εργοστάσιο.

- Εάν χρησιμοποιείτε τον υπολογιστή σας για μεγάλο χρονικό διάστημα, συνιστάται η χρήση πληκτρολογίου και ποντικιού.
- Φροντίστε να χειρίζεστε την οθόνη αφής με το δάχτυλό σας. Εάν χειριστείτε την οθόνη αφής με κάποιο σκληρό αντικείμενο, δεν θα λειτουργήσει.
- Εάν στην επιφάνεια της οθόνης αφής υπάρχουν ξένα αντικείμενα όπως έντομα ή νερό, η οθόνη αφής δεν θα λειτουργήσει σωστά.

Χρήση της οθόνης αφής

- Αυτή η λειτουργία παρέχεται σε μοντέλα με οθόνη αφής που εκτελούν Windows 8 και είναι διαθέσιμη μόνο για ορισμένες εφαρμογές.
- Επιπλέον, σημειώστε ότι οι υποστηριζόμενες λειτουργίες εξαρτώνται από την εφαρμογή.

Εκμάθηση των βασικών λειτουργιών της οθόνης αφής

Μπορείτε εύκολα να μάθετε τον τρόπο χρήσης της οθόνης αφής.

Ενέργεια αφής		Περιγραφή λειτουργίας
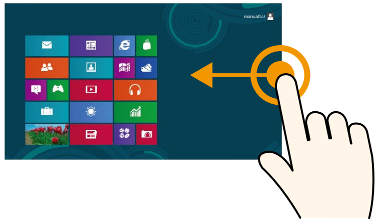	Μεταφορά από τη δεξιά άκρη προς το κέντρο	Εμφανίζει το μενού συμβόλων που είναι κρυμμένο στη δεξιά πλευρά της οθόνης.

Χρήση της οθόνης αφής (Μόνο για μοντέλα με οθόνη αφής)

Ενέργεια αφής		Περιγραφή λειτουργίας
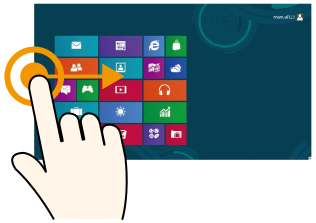	Μεταφορά από την αριστερή άκρη προς το κέντρο	Εμφανίζει την τελευταία εφαρμογή που εκτελέστηκε.
	Μεταφορά από την κάτω άκρη προς τα επάνω ή από την επάνω άκρη προς τα κάτω	Εμφανίζει τις επιλογές για την εφαρμογή που εκτελείται εκείνη τη στιγμή.
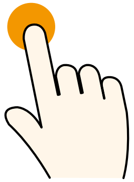	Ελαφρύ πάτημα (Κλικ)	Πατήστε ελαφρά με το δάχτυλό σας για να επιλέξετε κάποιο στοιχείο. (Εάν πατήσετε ελαφρά στην οθόνη ένα συγκεκριμένο μενού, επιλογή, εικονίδιο εφαρμογής κ.λπ., θα ενεργοποιηθεί η αντίστοιχη δυνατότητα.)
	Διπλό πάτημα (Διπλό κλικ)	Πατήστε δύο φορές ελαφρά με το δάχτυλό σας για να επιλέξετε κάποιο στοιχείο.
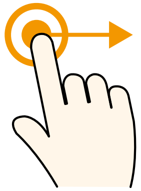	Πάτημα και μεταφορά	Μετακινεί τον επιλεγμένο στόχο ή μεταβαίνει στην επόμενη σελίδα. Χάρη σε αυτήν τη λειτουργία, μπορείτε να σχεδιάσετε μια εικόνα ή να γράψετε γράμματα.

Χρήση της οθόνης αφής (Μόνο για μοντέλα με οθόνη αφής)

Ενέργεια αφής		Περιγραφή λειτουργίας
	Περιστροφή με περισσότερα από 2 δάχτυλα	Περιστρέφει τον επιλεγμένο στόχο.
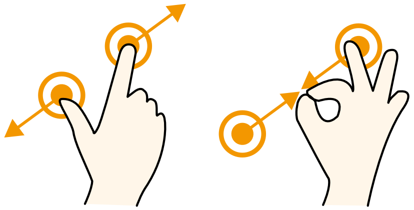	Ευρύ άνοιγμα ή κλείσιμο των 2 δαχτύλων, φέρνοντας τα ακροδάχτυλα σε επαφή μεταξύ τους	Πραγματοποιείται μεγέθυνση ή σμίκρυνση του στόχου.
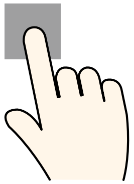	Παρατεταμένο πάτημα (Δεξί κλικ στο ποντίκι)	Παρέχει την ίδια λειτουργία με εκείνη του ποντικιού όταν κάνετε δεξί κλικ. Εμφανίζει τις πρόσθετες επιλογές που μπορούν να ρυθμιστούν για τον επιλεγμένο στόχο ή πιο λεπτομερείς πληροφορίες.
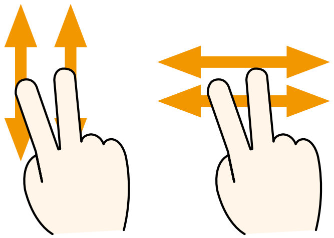	Πάτημα και μεταφορά 2 δαχτύλων προς τα επάνω/κάτω, αριστερά/δεξιά (Κύλιση)	Πραγματοποιεί μετακίνηση προς τα επάνω/κάτω, αριστερά/δεξιά. Παρέχει την ίδια λειτουργία με εκείνη του ποντικιού όταν εκτελείτε κύλιση.

Χρήση της οθόνης αφής (Μόνο για μοντέλα με οθόνη αφής)

Βαθμονόμηση οθόνης

Όταν χρησιμοποιείτε την οθόνη αφής για πρώτη φορά ή αν ο δείκτης δεν πηγαίνει ακριβώς στο σημείο της οθόνης που πατήσατε, βαθμονομήστε την οθόνη αφής χρησιμοποιώντας το μενού **Tablet PC Settings** (Ρυθμίσεις Tablet PC).

Η διαδικασία βαθμονόμησης για την οθόνη αφής ενδέχεται να διαφέρει ανάλογα με το λειτουργικό σύστημα και ενδέχεται να μην είναι διαθέσιμη σε ορισμένα λειτουργικά συστήματα. Οι παρακάτω περιγραφές θεωρούν ως δεδομένο ότι χρησιμοποιείτε το λειτουργικό σύστημα Windows 8.

1 Κάντε κλικ στο μενού **Σύμβολα** στην επιφάνεια εργασίας **> Ρυθμίσεις** ⚙ **> Πίνακας Ελέγχου > Υλικό και Ήχος > Ρυθμίσεις Tablet PC > Μικρορύθμιση**.

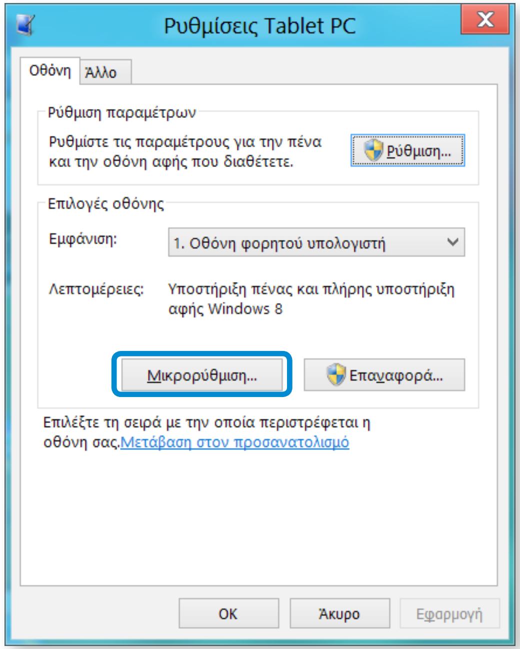

2 Επιλέξτε τον τύπο οθόνης που θα βαθμονομήσετε. Αν εμφανιστεί η οθόνη **Calibration** (Μικρορύθμιση), πατήστε το σημείο που επισημαίνεται με το σύμβολο "+" και, στη συνέχεια, απομακρύνετε το δάχτυλό σας.

Το σύμβολο "+" εμφανίζεται διαδοχικά από το επάνω αριστερό στο κάτω δεξιό μέρος της οθόνης.

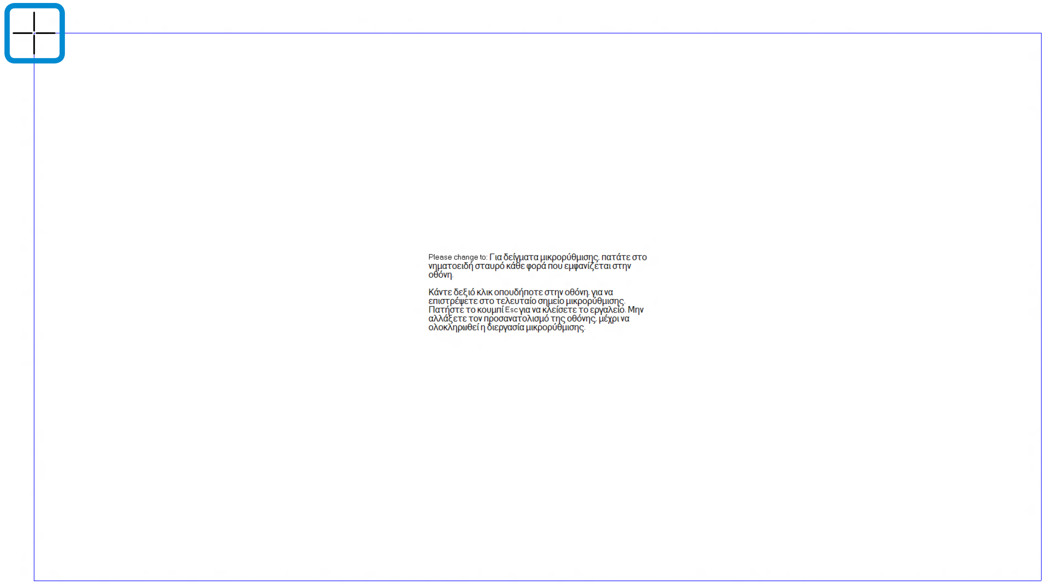

3 Όταν εμφανιστεί το παράθυρο **Do you want to save the calibration data?** (Θέλετε να αποθηκευτούν τα δεδομένα μικρορύθμισης;), κάντε κλικ στο **Yes** (Ναι).

Εκτελείται βαθμονόμηση των σημείων εισαγωγής της οθόνης αφής.

Εισαγωγή χαρακτήρων

Μπορείτε να εισάγετε χαρακτήρες μέσω του **πληκτρολογίου** και του **Πίνακας εισόδου δεδομένων Tablet PC**.

Η εισαγωγή χαρακτήρων ενδέχεται να διαφέρει ανάλογα με το λειτουργικό σύστημα και δεν υποστηρίζεται από ορισμένα λειτουργικά συστήματα.

Εάν χρησιμοποιείτε τον υπολογιστή σας για μεγάλο χρονικό διάστημα, συνιστάται η χρήση του πληκτρολογίου.

Η επεξήγηση της εισαγωγής χαρακτήρων δίνεται μέσω παραδείγματος στο Σημειωματάριο.

Χρήση του πίνακα εισόδου δεδομένων Tablet PC

Ο **Πίνακας εισόδου δεδομένων Tablet PC** είναι ένα πληκτρολόγιο επί της οθόνης που παρέχουν τα **Windows**.

Ακολουθήστε τις περιγραφές και τις εικόνες σχετικά με τον τρόπο χρήσης του **πληκτρολογίου αφής** και της **λειτουργίας γραφής**.

1 Από την **Οθόνη Έναρξης**, κάντε δεξί κλικ σε οποιαδήποτε περιοχή και επιλέξτε **Όλες οι εφαρμογές** (☰) στην κάτω δεξιά γωνία.

Στη συνέχεια, κάντε κλικ στο **Notepad** (Σημειωματάριο).

2 Τοποθετήστε το χέρι σας στην οθόνη του σημειωματάριου για να εμφανιστεί ο δρομέας.

3 Στην επιφάνεια εργασίας, πατήστε (⌨) στα δεξιά της γραμμής εργασιών για να εμφανιστεί ο **Πίνακας εισόδου δεδομένων Tablet PC**.

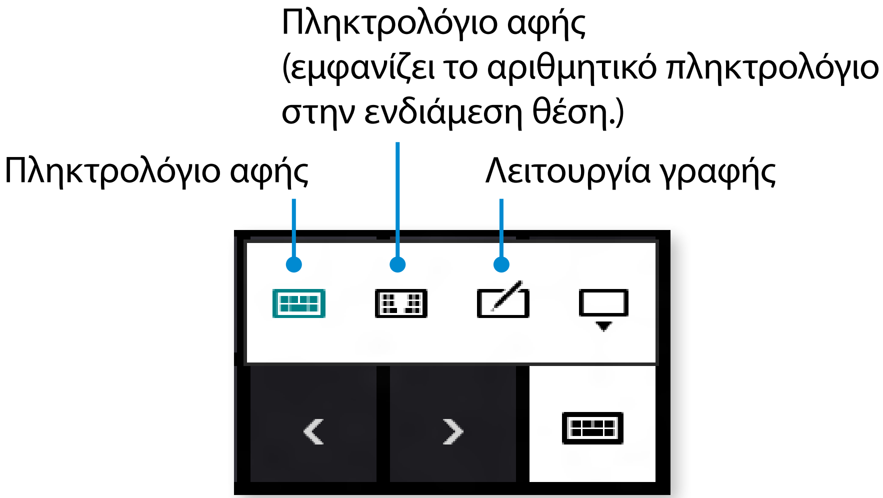

[Λειτουργία εισαγωγής]

Χρήση της οθόνης αφής (Μόνο για μοντέλα με οθόνη αφής)

Εισαγωγή χαρακτήρων με τη χρήση του πληκτρολογίου αφής

Το **πληκτρολόγιο αφής** διαθέτει την τυπική διάταξη πληκτρολογίου και σας επιτρέπει να επιλέγετε πλήκτρα για την εισαγωγή χαρακτήρων.

1 Πατήστε το εικονίδιο **πληκτρολογίου αφής** στον Πίνακα εισόδου δεδομένων Tablet PC.

2 Πατήστε τα πλήκτρα για να εισάγετε τους χαρακτήρες που θέλετε.

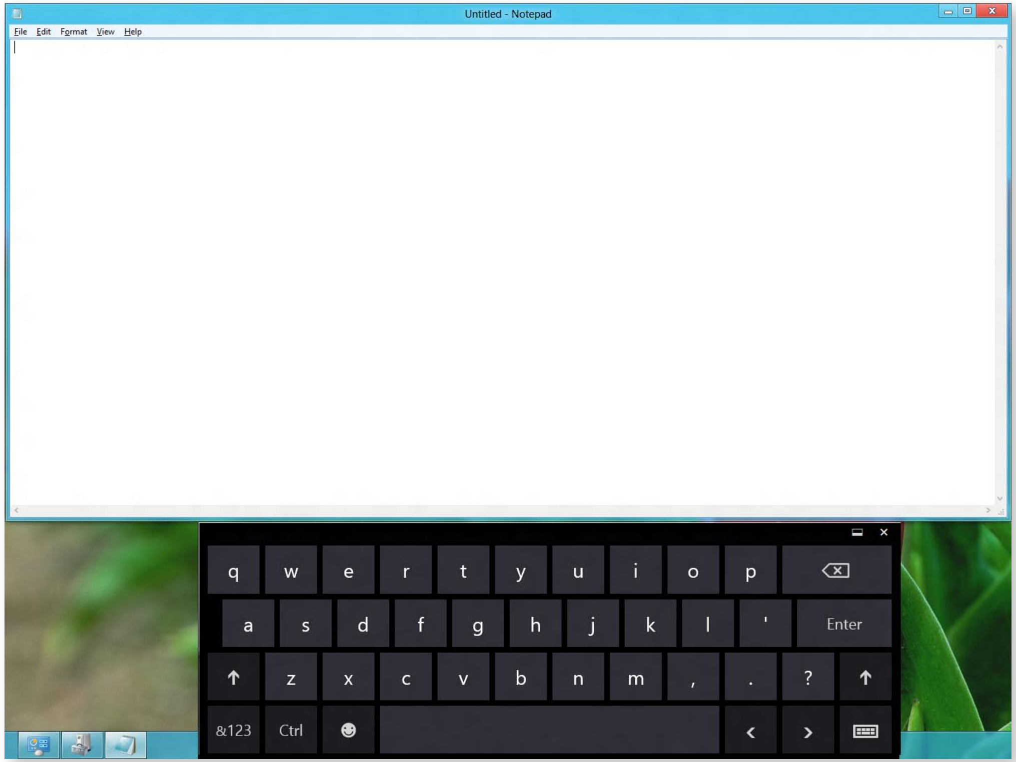

Εισαγωγή χαρακτήρων σε λειτουργία γραφής

Μπορείτε να εισάγετε χαρακτήρες γράφοντάς τους στον Πίνακα εισαγωγής λειτουργίας γραφής, στην οθόνη αφής.

Η λειτουργία γραφής ενδέχεται να μην είναι διαθέσιμη σε ορισμένες γλώσσες.

1 Πατήστε το εικονίδιο **λειτουργίας γραφής** στον Πίνακα εισόδου δεδομένων Tablet PC.

2 Γράψτε τους χαρακτήρες στην περιοχή εισαγωγής του **Πίνακα εισαγωγής λειτουργίας γραφής** στην οθόνη αφής.

3 Πατήστε το κουμπί **Insert** (Εισαγωγή) για την εισαγωγή χαρακτήρων.

Προφυλάξεις για τη χρήση της οθόνης αφής

- Χρησιμοποιείτε την οθόνη αφής με καθαρά και στεγνά χέρια. Σε ένα περιβάλλον με υψηλή υγρασία, απομακρύνετε την υγρασία από τα χέρια σας και την επιφάνεια της οθόνης αφής πριν από τη χρήση.
- Αποφεύγετε να ψεκάζετε υγρό διάλυμα καθαρισμού κατευθείαν επάνω στην οθόνη αφής. Το υγρό διάλυμα ενδέχεται να εισέλθει στην οθόνη αφής μέσω του κάτω μέρους της.

  Όταν χρησιμοποιείτε κάποιο υγρό διάλυμα καθαρισμού, υγράνετε ένα πανί με το διάλυμα και καθαρίστε την οθόνη με το πανί (ένα διάλυμα καθαρισμού ή πανί που περιέχει στιλβωτικές ουσίες ενδέχεται να προκαλέσει ζημιά στην οθόνη αφής).
- Μην πιέζετε δυνατά την οθόνη αφής και μην αγγίζετε την οθόνη με αιχμηρά αντικείμενα, όπως ένα στυλό διαρκείας.

  Κάτι τέτοιο ενδέχεται να προκαλέσει ζημιά στην οθόνη αφής.
- Αν το δάχτυλό σας πατήσει απαλά την οθόνη αφής, ενδέχεται να μην αναγνωριστεί το πάτημα.
- Όταν πατάτε την οθόνη αφής, πατήστε τα στοιχεία με ακρίβεια, προσέχοντας να μην πατήσετε άλλα στοιχεία.
- Οι αισθητήρες της οθόνης αφής βρίσκονται στα άκρα της οθόνης αφής.

  Κατά την τοποθέτηση ενός προστατευτικού καλύμματος και αξεσουάρ, προσέξτε να μην καλύψετε τα άκρα της οθόνης αφής.
- Προσέξτε να μην προκαλέσετε ζημιά στα άκρα της οθόνης αφής.

  Εάν τα άκρα της οθόνης αφής υποστούν ζημιά, η οθόνη αφής ενδέχεται να μην λειτουργήσει σωστά.
- Αν η οθόνη αφής μολυνθεί από κάποια ξένη ουσία, όπως νερό, η οθόνη αφής δεν θα λειτουργεί σωστά. Χρησιμοποιήστε την οθόνη αφής αφού αφαιρέσετε όλα τα ξένα υλικά.

Κεφάλαιο 3.
Χρήση του Υπολογιστή

Πληκτρολόγιο	51
Επιφάνεια Αφής	55
Υποδοχή Κάρτας Πολλαπλής Χρήσης (Προαιρετικό)	59
Σύνδεση μιας εξωτερικής συσκευής προβολής (Προαιρετικό)	62
Ρύθμιση της Έντασης Ήχου	67
Έλεγχος Φωτεινότητας Οθόνης LCD	69
Ενσύρματο Δίκτυο	70
Ασύρματο Δίκτυο (Προαιρετικό)	74
Χρήση της συσκευής ασφαλείας TPM (Προαιρετική)	76
Χρήση της εφαρμογής πολυμέσων (Προαιρετικό)	86
Ενημέρωση λογισμικού Samsung	90
Διάγνωση της κατάστασης του υπολογιστή και αντιμετώπιση προβλημάτων	91
Χρήση της υποδοχής ασφαλείας	92

Πληκτρολόγιο

Οι λειτουργίες και οι διαδικασίες που αφορούν στα πλήκτρα συντομεύσεων αναλύονται στις ακόλουθες ενότητες.

- Το σχέδιο του πληκτρολογίου ενδέχεται να διαφέρουν από το σχέδιο και το χρώμα εκείνου που αγοράσατε.
- Το σχέδιο και το χρώμα του πληκτρολογίου ενδέχεται να διαφέρουν από το σχέδιο και το χρώμα εκείνου που αγοράσατε.
  Τα ακόλουθα περιγράφουν κυρίως τα πλήκτρα συντομεύσεων.

Πλήκτρα Συντομεύσεων

Πατήστε ταυτόχρονα το πλήκτρο **Fn** και το πλήκτρο συντόμευσης.

Εναλλακτικά, πατήστε το πλήκτρο **Fn Lock** καθώς και ένα πλήκτρο συντόμευσης για να χρησιμοποιήσετε πιο εύκολα τις λειτουργίες των πλήκτρων συντόμευσης.

► Μέθοδος 1

Πλήκτρα Συντομεύσεων

► Μέθοδος 2

1

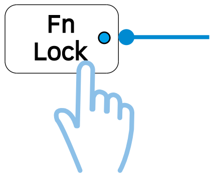

Fn Lock ενεργοποιημένο: Η **μπλε λυχνία LED** είναι **αναμμένη**

2

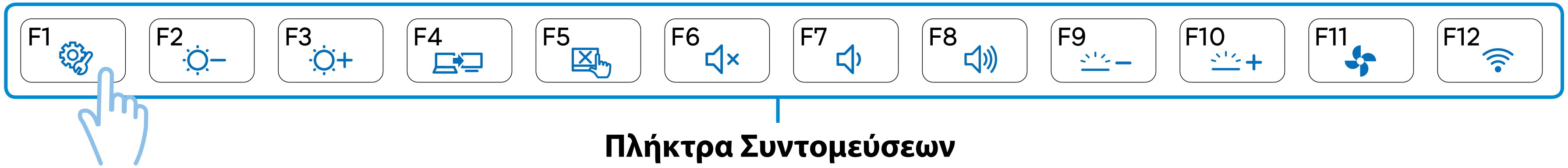

Πλήκτρα Συντομεύσεων

Πληκτρολόγιο

▶ **Τύπος A**

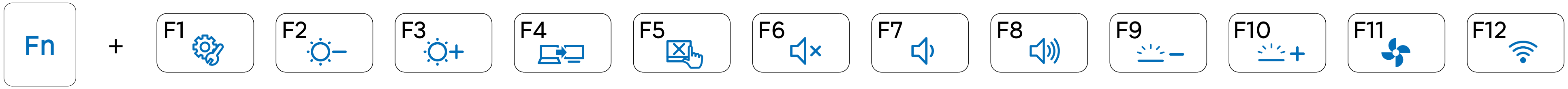

▶ **Τύπος B**

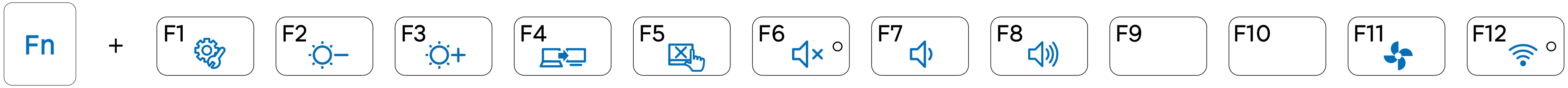

Πλήκτρα Συντομεύσεων	Όνομα	Λειτουργία
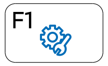	Settings	Εκκινείται το πρόγραμμα ελέγχου του λογισμικού της Samsung, το **Settings**.
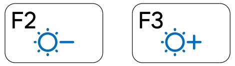	Έλεγχος φωτεινότητας οθόνης	Ελέγχει τη φωτεινότητα της οθόνης
	Οθόνη LCD/ εξωτερική οθόνη	Αλλάζει την έξοδο σήματος απεικόνισης, από την οθόνη LCD του υπολογιστή σε μια εξωτερική οθόνη (ή τηλεόραση), εάν μια τέτοια εξωτερική συσκευή απεικόνισης είναι συνδεδεμένη στον υπολογιστή.
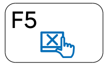	Επιφάνεια Αφής	Ενεργοποιεί ή απενεργοποιεί τη λειτουργία της επιφάνειας αφής. Όποτε χρησιμοποιείτε αποκλειστικά εξωτερικό ποντίκι, μπορείτε να έχετε απενεργοποιημένη την επιφάνεια αφής.
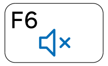 ή 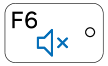	Σίγαση	Πατήστε αυτό το κουμπί για ενεργοποίηση ή απενεργοποίηση του ήχου. Εάν ο ήχος είναι απενεργοποιημένος, η ενδεικτική λυχνία LED στο κουμπί είναι αναμμένη (για τα διαθέσιμα μοντέλα μόνο, προαιρετικά).

Πληκτρολόγιο

Πλήκτρα Συντομεύσεων	Όνομα	Λειτουργία
F7 F8	Έλεγχος έντασης ήχου	Ελέγχει την ένταση του ήχου.
F9 F10	Ρυθμιστικό ελέγχου φωτεινότητας οπίσθιου φωτισμού πληκτρολογίου (προαιρετική)	Ελέγχει τη φωτεινότητα του οπίσθιου φωτισμού των πλήκτρων. Αυτή η λειτουργία είναι διαθέσιμη μόνο στα μοντέλα που υποστηρίζουν τη δυνατότητα οπίσθιου φωτισμού πληκτρολογίου.
F11	Αθόρυβη λειτουργία	Μειώνει το θόρυβο του ανεμιστήρα ώστε οι χρήστες να μπορούν να χρησιμοποιούν τον υπολογιστή χωρίς να ακούνε θόρυβο.
F12 ή F12	Λειτουργία αεροπλάνου	Ενεργοποιεί ή απενεργοποιεί όλες τις συσκευές ασύρματου δικτύου. (Μόνο για μοντέλα με συσκευή ασύρματου δικτύου).

Πληκτρολόγιο

Άλλα Πλήκτρα Λειτουργιών (προαιρετική)

Εξαγωγή του δίσκου CD (DVD).

Fn + Delete ⏏

Αντιστοιχεί στη λειτουργία του δεξιού κλικ με το ποντίκι (επιφάνεια αφής).

Fn + ▤

Αν πατήσετε το πλήκτρο **Fn Lock**, μπορείτε να χρησιμοποιήσετε τις λειτουργίες των πλήκτρων συντόμευσης χωρίς να πατήσετε το πλήκτρο **Fn**.

Fn Lock ή Fn Lock ○

Εάν πατήσετε το πλήκτρο **Num Lock**, μπορείτε να χρησιμοποιήσετε τα αριθμητικά πλήκτρα.

Num Lock

Εάν τα πλήκτρα προγραμματισμού δεν λειτουργούν σωστά, πρέπει να εγκαταστήσετε το λογισμικό **Settings**.

Επιφάνεια Αφής

Η επιφάνεια αφής παρέχει τη λειτουργικότητα ενός ποντικιού, ενώ το αριστερό και το δεξιό πλήκτρο της αναλογούν στα αντίστοιχα πλήκτρα του ποντικιού.

- Πατήστε την επιφάνεια αφής μόνο με τα δάχτυλά σας. Οτιδήποτε άλλο εκτός από τα δάχτυλά σας, όπως ένα στυλό διαρκείας, δεν θα αναγνωρίζεται από την επιφάνεια αφής.
- Εάν αγγίξετε την επιφάνεια αφής ή πατήσετε τα πλήκτρα της κατά την εκκίνηση, μπορεί να παραταθεί ο συνολικός χρόνος εκκίνησης των Windows.

Βασικές λειτουργίες αφής

Μετακίνηση του Δρομέα (δείκτη) στην Οθόνη

Τοποθετήστε απαλά την άκρη του δαχτύλου σας στην επιφάνεια αφής και μετακινήστε το.

Ο δείκτης του ποντικιού θα μετακινηθεί αναλόγως. Μετακινήστε το δαχτυλό σας προς την κατεύθυνση που θέλετε να μετακινήσετε το δείκτη.

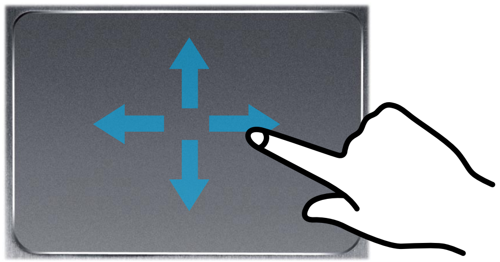

Λειτουργία “Κλικ”

Τοποθετήστε ένα δάχτυλο στην επιφάνεια επαφής και κάντε κλικ μία φορά σε ένα στοιχείο.

Εναλλακτικά, πατήστε το αριστερό κουμπί μία φορά σύντομα και ελευθερώστε το.

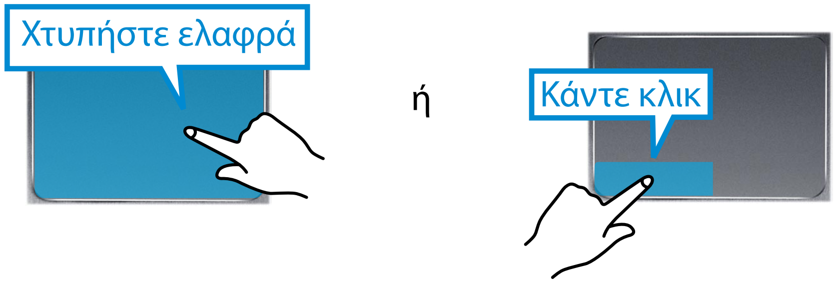

Λειτουργία “Διπλού Κλικ”

Τοποθετήστε το δάχτυλό σας στην επιφάνεια αφής και χτυπήστε ελαφρά με την άκρη του δαχτύλου σας δύο φορές, επάνω στο στοιχείο που επιθυμείτε.

Εναλλακτικά, πατήστε δύο φορές γρήγορα το αριστερό πλήκτρο της επιφάνειας αφής.

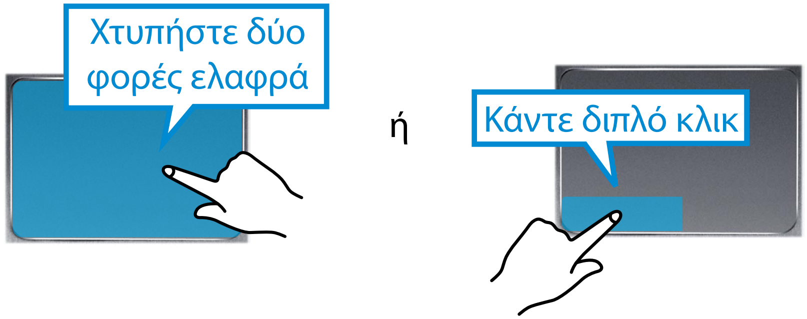

Επιφάνεια Αφής

Λειτουργία Δεξιού Κουμπιού

Η λειτουργία του δεξιού κουμπιού αντιστοιχεί σε κλικ στο δεξί κουμπί του ποντικιού.

Πατήστε μία φορά του δεξιού κουμπιού της επιφάνειας αφής. Εμφανίζεται το αντίστοιχο αναδυόμενο μενού.

Λειτουργία Μεταφοράς

Η μεταφορά αναφέρεται στη μετακίνηση ενός αντικειμένου σε άλλο σημείο, μετά την επιλογή του.

Πατήστε παρατεταμένα το αριστερό κουμπί της επιφάνειας επαφής επάνω σε ένα στοιχείο που θέλετε και μετακινήστε το στοιχείο στη νέα θέση.

Η λειτουργία χειρονομιών της επιφάνειας αφής (Προαιρετικό)

Η λειτουργία χειρονομιών της επιφάνειας αφής ενδέχεται να μην παρέχεται και η έκδοση της λειτουργίας ενδέχεται να διαφέρει, ανάλογα με το μοντέλο. Ορισμένες διαδικασίες χρήσης ενδέχεται να διαφέρουν, ανάλογα με την έκδοση.

Διαμόρφωση της λειτουργίας χειρονομιών

Ορισμένες λειτουργίες χειρονομιών ενδέχεται να μην έχουν διαμορφωθεί. Σε αυτήν την περίπτωση, μπορείτε να τις διαμορφώσετε χρησιμοποιώντας την ακόλουθη διαδρομή.

1. Στην επιφάνεια εργασίας, κάντε κλικ στο **Μενού συμβόλων** > **Ρυθμίσεις** > **Πίνακας ελέγχου** > εικονίδιο **Υλικό και επιφάνεια αφής**.

2. Όταν εμφανιστεί το παράθυρο ρυθμίσεων επιφάνειας αφής, κάντε κλικ στο αντίστοιχο στοιχείο στη ρύθμιση **Επιλογή στοιχείου για ρύθμιση παραμέτρων** για να επιλέξετε το πλαίσιο ελέγχου για το αντίστοιχο στοιχείο.

Για να ακυρώσετε τη λειτουργία χειρονομίας, καταργήστε την επιλογή του πλαισίου ελέγχου για το αντίστοιχο στοιχείο στο παράθυρο ρυθμίσεων επιφάνειας αφής.

Επιφάνεια Αφής

Η λειτουργία κύλισης

Αυτή η λειτουργία είναι η ίδια με την περιοχή κύλισης της Επιφάνειας αφής.

Αν τοποθετήσετε δύο δάχτυλα επάνω στην επιφάνεια αφής και τα μετακινήσετε επάνω, κάτω, αριστερά ή δεξιά, γίνεται κύλιση της οθόνης επάνω, κάτω, αριστερά ή δεξιά.

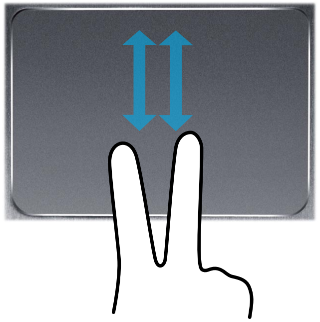

ή

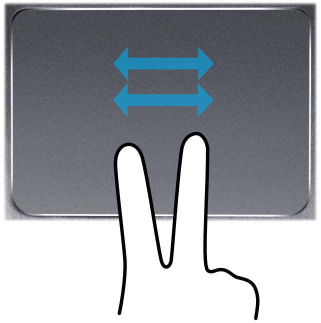

Λειτουργίες μεγέθυνσης/σμίκρυνσης

Εάν τοποθετήσετε δύο δάχτυλα επάνω στην επιφάνεια αφής μαζί ή ξεχωριστά, η τρέχουσα εικόνα ή το κείμενο μεγεθύνεται ή σμικρύνεται.

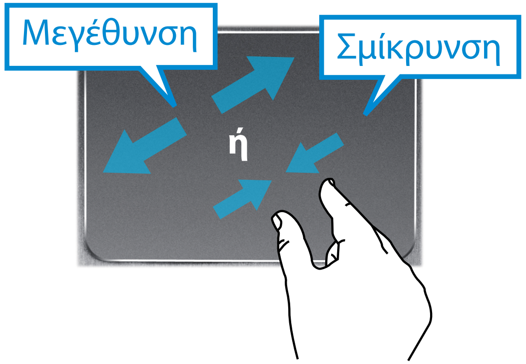

Λειτουργία ενεργοποίησης μενού συμβόλων

Αν τοποθετήσετε το δάχτυλό σας στη δεξιά άκρη της επιφάνειας αφής και σύρετε το δάχτυλό σας προς το κέντρο της, εμφανίζεται το μενού συμβόλων.

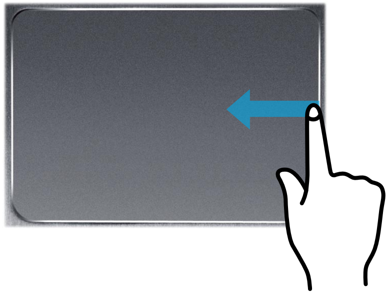

Προβολή πρόσθετων μενού τρέχουσας εφαρμογής που εκτελείται

Τοποθετήστε το δάχτυλό σας στην άκρη της επάνω περιοχής στην επιφάνεια αφής και σύρετε το δάχτυλό σας προς το κέντρο της για να εμφανιστεί το μενού της τρέχουσας εφαρμογής που εκτελείται.

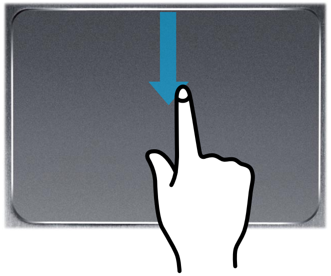

Λειτουργία ανοίγματος τελευταίου παραθύρου που εκτελέστηκε

Τοποθετήσετε το δάχτυλό σας στην αριστερή άκρη της επιφάνειας αφής και σύρετε το δάχτυλό σας προς το κέντρο της, για να ενεργοποιήσετε ένα πρόγραμμα που λειτουργούσε προηγουμένως μέσα από τα τρέχοντα προγράμματα που εκτελούνται.

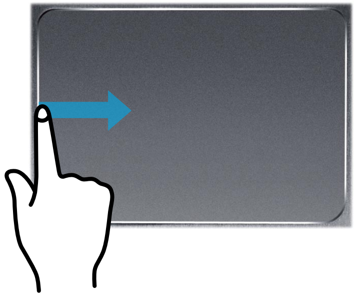

Έναρξη/τερματισμός λειτουργίας (On/Off) της επιφάνειας επαφής

Κλείδωμα με τα πλήκτρα συντόμευσης

Αν θέλετε να χρησιμοποιήσετε το ποντίκι μόνον χωρίς να κάνετε χρήση της επιφάνειας επαφής, μπορείτε να τερματίσετε τη λειτουργία της επιφάνειας επαφής (off).

Για να κλειδώσετε τη λειτουργία της επιφάνειας επαφής, πατήστε τα πλήκτρα Fn + F5 .

Μπορείτε να ορίσετε τις ρυθμίσεις της επιφάνειας αφής και του κουμπιού της επιφάνειας αφής στις καρτέλες που εμφανίζονται όταν κάνετε κλικ στο **Μενού συμβόλων** στην επιφάνεια εργασίας > **Ρυθμίσεις** > **Πίνακας ελέγχου** > **Υλικό και Ήχος** > **Touchpad**.

Αυτόματο κλείδωμα κατά τη σύνδεση ποντικιού USB

Αν είναι συνδεδεμένη μια εξωτερική συσκευή κατάδειξης USB, στο Μενού συμβόλων στην επιφάνεια εργασίας > Ρυθμίσεις > Πίνακας ελέγχου > Υλικό και Ήχος > Ποντίκι > Επιφάνεια αφής, επιλέξτε “Απενεργοποίηση” για να απενεργοποιήσετε τη δυνατότητα επιφάνειας αφής όταν συνδέσετε το ποντίκι USB.

Αυτή η λειτουργία αυτόματου κλειδώματος δεν παρέχεται σε ορισμένα μοντέλα.

Υποδοχή Κάρτας Πολλαπλής Χρήσης (Προαιρετικό)

Μέσω της υποδοχής πολλαπλών καρτών, είναι δυνατή η ανάγνωση και η εγγραφή δεδομένων σε διάφορους τύπους καρτών μνήμης.

Όταν τοποθετείτε μια κάρτα μνήμης, φροντίστε να τοποθετήσετε την κάρτα μνήμης με τη σωστή φορά. Αν ωθήσετε μια κάρτα μνήμης που έχει τοποθετηθεί εσφαλμένα, ενδέχεται να προκληθεί ζημιά στην κάρτα ή στην υποδοχή.

- Μπορείτε να χρησιμοποιήσετε κάρτες μνήμης ως αφαιρούμενους δίσκους και να ανταλλάξετε εύκολα δεδομένα με ψηφιακές συσκευές, όπως μια ψηφιακή φωτογραφική μηχανή κλπ.
- Αγοράστε ξεχωριστά τις κάρτες μνήμης της επιθυμητής χωρητικότητας.
- Το χρώμα της υποδοχής πολλαπλών καρτών ενδέχεται να διαφέρει από την εικόνα σε αυτό το εγχειρίδιο.
- Προτού χρησιμοποιήσετε την υποδοχή, αφαιρέστε το ομοίωμα κάρτας από την υποδοχή. (Μόνο για τα μοντέλα που παρέχουν ομοίωμα κάρτας.)
- Τοποθετήστε την κάρτα μνήμης στην υποδοχή πολλαπλών καρτών, με τη φορά που είναι τυπωμένη στην υποδοχή.
- Για τις κάρτες μνήμης που επισημαίνονται με "*", πρέπει να τις τοποθετήσετε σε έναν καθορισμένο προσαρμογέα και, στη συνέχεια, να τοποθετήσετε τον προσαρμογέα στην υποδοχή πολλαπλών καρτών.
  Η τοποθέτηση αυτών των καρτών μνήμης απευθείας στην υποδοχή πολλαπλών καρτών χωρίς τη χρήση του καθορισμένου προσαρμογέα ενδέχεται να προκαλέσει ζημιά στον υπολογιστή.
- Ο υπολογιστής ενδέχεται να μην αναγνωρίζει τη συσκευή, ανάλογα με την κατάσταση του καθορισμένου προσαρμογέα.

Χρήση της κάρτας

1 Τοποθετήστε μια κάρτα μνήμης στην υποδοχή πολλαπλών καρτών με τη σωστή φορά.

Υποδοχή καρτών Micro SD/SD, *micro SD (T-Flash), *micro SDHC, *micro SDXC, *micro SDXC UHS-I, SD, *mini SD, SDHC, *mini SDHC, SDHC UHS-I, SDXC, SDXC UHS-I

Υποδοχή Κάρτας Πολλαπλής Χρήσης (Προαιρετικό)

Ονομασίες καρτών μνήμης

Ο παρακάτω πίνακας παρουσιάζει τα πλήρη ονόματα των καρτών μνήμης για κάθε συντομογραφία.

Συντομογραφία	Όνομα κάρτας μνήμης
SD	Secure Digital
***mini SD**	mini Secure Digital
***micro SD**	micro Secure Digital
SDHC	Secure Digital High Capacity
***mini SDHC**	mini Secure Digital High Capacity
***micro SDHC**	micro Secure Digital High Capacity
SDHC UHS-I	Secure Digital High Capacity Ultra High Speed Phase I
SDXC	Secure Digital eXtended Capacity
***micro SDXC**	micro Secure Digital eXtended Capacity
SDXC UHS-I	Secure Digital eXtended Capacity Ultra High Speed Phase I
***micro SDXC UHS-I**	micro Secure Digital eXtended Capacity Ultra High Speed Phase I

2 Εμφανίζεται το παρακάτω μήνυμα στο επάνω δεξιό μέρος της οθόνης. Κάντε κλικ για να ανοίξετε το φάκελο και κάντε κλικ στο “Προβολή αρχείων”.

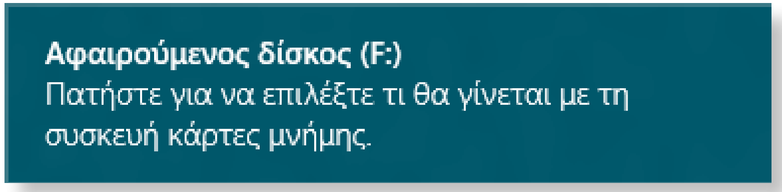

Αν εμφανιστεί ένα μήνυμα που σας ειδοποιεί για κάποιο πρόβλημα, κάντε κλικ στο αντίστοιχο παράθυρο > **Συνέχιση χωρίς σάρωση**. Μπορείτε να εκτελέσετε την παρακάτω διαδικασία που περιγράφεται στο βήμα 3.

3 Εκτελείται η **Εξερεύνηση των Windows** στην επιφάνεια εργασίας. Μπορείτε να αποθηκεύσετε, να μετακινήσετε και να διαγράψετε δεδομένα στην αντίστοιχη μονάδα.

Αφαίρεση μιας Κάρτας Μνήμης

Αφαιρέστε την κάρτα με τον παρακάτω τρόπο, ανάλογα με το μοντέλο.

Ωθήστε την κάρτα προς τα μέσα για την εξάγετε. Στη συνέχεια, πιάστε την άκρη της κάρτας και τραβήξτε την.

Εναλλακτικά, απλά πιάστε την άκρη της κάρτας και αφαιρέστε την.

Υποδοχή Κάρτας Πολλαπλής Χρήσης (Προαιρετικό)

Διαμόρφωση μιας Κάρτας Μνήμης

Όταν χρησιμοποιείτε την κάρτα μνήμης για πρώτη φορά, πρέπει να την διαμορφώσετε προτού τη χρησιμοποιήσετε.

Η διαμόρφωση της κάρτας διαγράφει όλα τα δεδομένα που αποθηκεύονται σε αυτήν. Εάν στην κάρτα περιέχονται δεδομένα, δημιουργήστε εφεδρικό αντίγραφο των δεδομένων, προτού την διαμορφώσετε.

1 Κάντε κλικ στο εικονίδιο **Εξερεύνησης των Windows** στη γραμμή εργασιών της επιφάνειας εργασίας.

2 Κάντε δεξί κλικ σε μια μονάδα κάρτας με την επιφάνεια επαφής και επιλέξτε την εντολή **Διαμόρφωση**.

3 Κάντε κλικ στην εντολή **Έναρξη** για τη διαμόρφωση.

- Για κοινή χρήση μιας κάρτας μνήμης με κάποια ψηφιακή συσκευή, όπως μια ψηφιακή φωτογραφική μηχανή, συνιστάται να διαμορφώσετε την κάρτα μνήμης στην ψηφιακή συσκευή πριν από τη χρήση. Αν διαμορφώσετε μια κάρτα μνήμης στον υπολογιστή και, στη συνέχεια, τοποθετήσετε την κάρτα στην ψηφιακή συσκευή, ενδέχεται να χρειαστεί να διαμορφώσετε ξανά την κάρτα μνήμης στην ψηφιακή συσκευή.
- Αν υπάρχει μια συσκευή προστασίας από εγγραφή στην κάρτα μνήμης και η συσκευή έχει ρυθμιστεί στη θέση κλειδώματος, δεν μπορείτε να εκτελέσετε διαμόρφωση, να εγγράψετε δεδομένα ή να διαγράψετε δεδομένα στην κάρτα.
- Η επανειλημμένη τοποθέτηση και αφαίρεση μιας κάρτας μνήμης ενδέχεται να προκαλέσει ζημιά στην κάρτα μνήμης.
- Η υποδοχή SD δεν υποστηρίζει SDIO (Secure Digital Input Output).
- Δεν είναι δυνατή η ανάγνωση ή εγγραφή δεδομένων με προστασία πνευματικών δικαιωμάτων.

Σύνδεση μιας εξωτερικής συσκευής προβολής (Προαιρετικό)

Εάν συνδέσετε μια εξωτερική συσκευή προβολής, όπως μια οθόνη, τηλεόραση, συσκευή προβολής κ.λπ., μπορείτε να προβάλλετε την εικόνα στην πιο ευρεία οθόνη της εξωτερικής συσκευής όταν κάνετε παρουσίαση ή βλέπετε κάποιο βίντεο ή ταινία.

Ο υπολογιστής διαθέτει μια αναλογική θύρα σύνδεσης οθόνης (D-SUB) και μια ψηφιακή θύρα σύνδεσης βίντεο/ήχου (HDMI).

Η ποιότητα της εικόνας είναι ευκρινέστερη όταν κάποια συσκευή προβολής είναι συνδεδεμένη μέσω της θύρας HDMI και όχι μέσω της θύρας αναλογικής οθόνης (D-SUB). Συνεπώς, όταν υποστηρίζονται πολλαπλές θύρες, συνδέστε μια συσκευή προβολής σε μια θύρα που παρέχει καλύτερη ποιότητα εικόνας.

Προτού ξεκινήσετε, ελέγξτε τη θύρα και το καλώδιο της εξωτερικής συσκευής προβολής και, στη συνέχεια, συνδέστε τη συσκευή προβολής στον υπολογιστή.

Σχετικά με το καλώδιο σύνδεσης

Οι χρήστες θα πρέπει επίσης να αγοράσουν αυτά τα απαραίτητα καλώδια σύνδεσης.

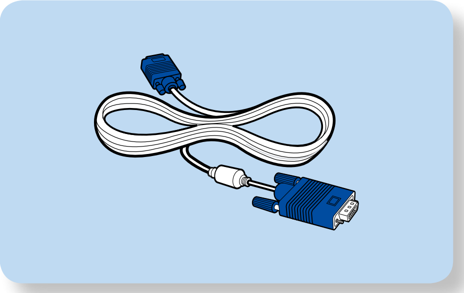

Καλώδιο σύνδεσης αναλογικού σήματος οθόνης (D-SUB)

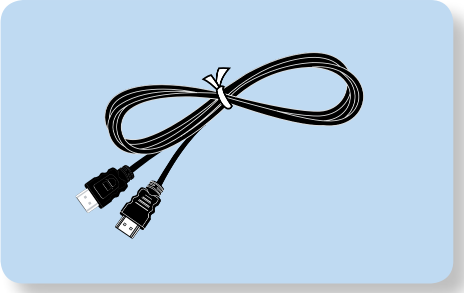

Καλώδιο HDMI

Σύνδεση μιας εξωτερικής συσκευής προβολής (Προαιρετικό)

Σύνδεση στη θύρα οθόνης

Μπορείτε να έχετε ευρύτερη οθόνη συνδέοντας τον υπολογιστή σε οθόνη, τηλεόραση ή συσκευή προβολής, μέσω μιας θύρας της οθόνης.

Μπορείτε να κάνετε καλύτερες παρουσιάσεις, συνδέοντας τον υπολογιστή σε συσκευή προβολής.

1 Συνδέστε τη θύρα D-SUB του υπολογιστή στη θύρα D-SUB της οθόνης ή της τηλεόρασης, χρησιμοποιώντας το καλώδιο της οθόνης (15 ακίδων).

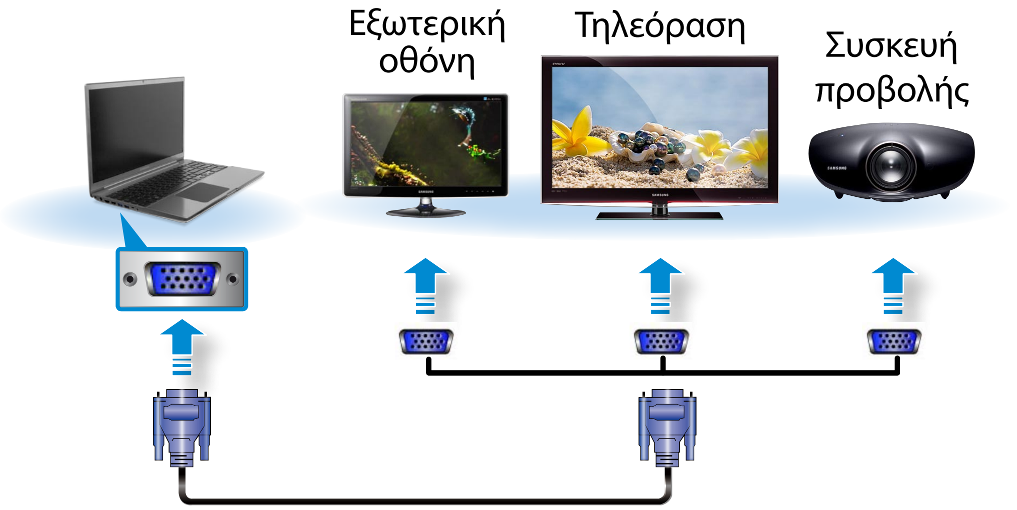

2 Συνδέστε το καλώδιο τροφοδοσίας της συνδεδεμένες οθόνης, τηλεόρασης ή συσκευής προβολής και ενεργοποιήστε την τροφοδοσία.

Ρυθμίστε την τηλεόρασή σας σε τρόπο λειτουργίας εξωτερικής συσκευής όταν συνδέσετε τον υπολογιστή στην τηλεόραση.

3 Επιλέξτε το μενού **Σύμβολα > Συσκευές** > **Δεύτερη οθόνη**.

Επιλέξτε τον επιθυμητό τρόπο λειτουργίας οθόνης.

	Μόνο στην οθόνη του υπολογιστή Το περιεχόμενο εμφανίζεται μόνο στην οθόνη του υπολογιστή (τρέχουσα συσκευή).
	Αναπαραγωγή Το περιεχόμενο στην τρέχουσα συσκευή εμφανίζεται και στην εξωτερική συσκευή.
	Επέκταση Η οθόνη της τρέχουσας συσκευής επεκτείνεται στην εξωτερική συσκευή.
	Μόνο στη δεύτερη οθόνη Το περιεχόμενο εμφανίζεται μόνο στην οθόνη της εξωτερικής συσκευής.

Εναλλακτικά, για τη ρύθμιση της διπλής προβολής:

Ανοίξτε το παράθυρο Ρυθμίσεις οθόνης από τον Πίνακα ελέγχου, επιλέξτε **Οθόνη 2** και επιλέξτε το πλαίσιο επιλογής **Expand to fit to this monitor** (Επέκταση για κάλυψη αυτής της οθόνης) για τη ρύθμιση της διπλής προβολής. Για περισσότερες λεπτομέρειες, ανατρέξτε στο ηλεκτρονικό σύστημα βοήθειας των Windows.

Σύνδεση μιας εξωτερικής συσκευής προβολής (Προαιρετικό)

Σύνδεση στη θύρα HDMI (Προαιρετικά)

Με τη σύνδεση του υπολογιστή σε τηλεόραση που διαθέτει θύρα HDMI, μπορείτε να απολαμβάνετε και υψηλή ποιότητα εικόνας και υψηλή ποιότητα ήχου.

Αφού συνδέσετε μια τηλεόραση μέσω της υποδοχής HDMI, θα πρέπει να ρυθμίσετε τις παραμέτρους της οθόνης και του ήχου.

1 Συνδέστε το καλώδιο HDMI σε στη θύρα HDMI της τηλεόρασης.

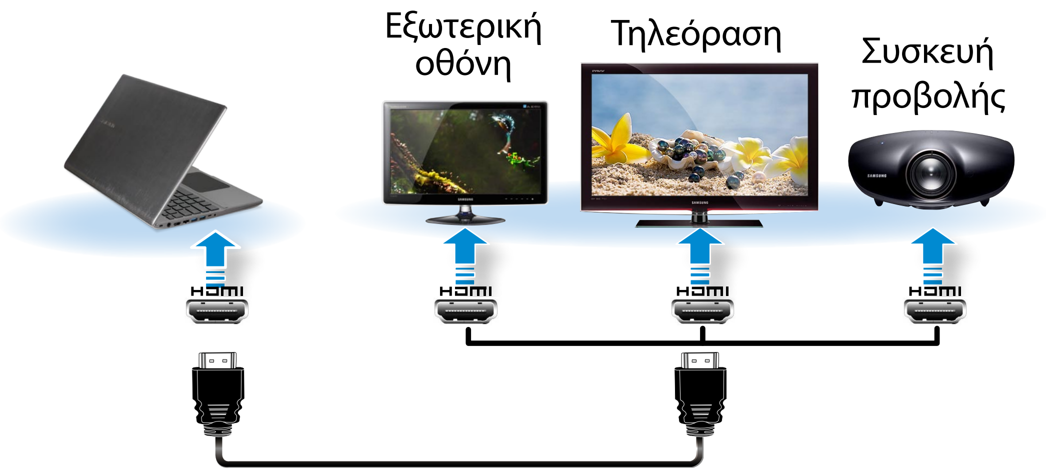

- Αυτή υποστηρίζεται μόνον για μοντέλα που υποστηρίζουν τη θύρα εξόδου σε τηλεόραση (HDMI).
- Εάν η τηλεόραση διαθέτει περισσότερες από μία θύρες HDMI, συνδέστε τον υπολογιστή στη θύρα **DVI IN**.
- Όταν συνδέετε τον υπολογιστή σε τηλεόραση, ρυθμίστε σε **HDMI** τη λειτουργία εισόδου εξωτερικού σήματος στην τηλεόραση.

2 Επιλέξτε το μενού **Σύμβολα** > **Συσκευές** > **Δεύτερη οθόνη**.

Επιλέξτε τον επιθυμητό τρόπο λειτουργίας οθόνης.

	Μόνο στην οθόνη του υπολογιστή Το περιεχόμενο εμφανίζεται μόνο στην οθόνη του υπολογιστή (τρέχουσα συσκευή).
	Αναπαραγωγή Το περιεχόμενο στην τρέχουσα συσκευή εμφανίζεται και στην εξωτερική συσκευή.
	Επέκταση Η οθόνη της τρέχουσας συσκευής επεκτείνεται στην εξωτερική συσκευή.
	Μόνο στη δεύτερη οθόνη Το περιεχόμενο εμφανίζεται μόνο στην οθόνη της εξωτερικής συσκευής.

- Η Εξωτερική οθόνη/τηλεόραση δεν υποστηρίζεται στο παράθυρο Γραμμής εντολών DOS.
- Ταυτόχρονη έξοδος σήματος και στις τρεις θύρες (LCD + CRT + HDMI) δεν υποστηρίζεται.

Σύνδεση μιας εξωτερικής συσκευής προβολής (Προαιρετικό)

Πιο αποτελεσματική χρήση της κάρτας γραφικών AMD (προαιρετικό)

PowerXpress είναι προϊόν τεχνολογίας εναλλαγής γραφικών, το οποίο ενεργοποιεί επιλεκτικά εσωτερική ή εξωτερική πλακέτα γραφικών, ανάλογα με το πρόγραμμα, προκειμένου να επεκτείνει τη διάρκεια ζωής της μπαταρίας, ενώ διατηρείται η απόδοση της κάρτας γραφικών.

Αυτή η τεχνολογία χρησιμοποιεί ως προεπιλογή εσωτερικές κάρτες γραφικών για τη μείωση της κατανάλωσης ρεύματος και εναλλάσσει την επιλογή σε εξωτερική κάρτα γραφικών όταν ο χρήστης χρησιμοποιεί ορισμένες λειτουργίες κάποιου προγράμματος που απαιτεί υψηλή απόδοση γραφικών, π.χ. παιχνιδιού και συσκευής αναπαραγωγής βίντεο.

Αυτή η περιγραφή προορίζεται αποκλειστικά για Windows 8 και τα μοντέλα στα οποία ενσωματώνεται τεχνολογία AMD PowerXpress.

► Προσθήκη προγραμμάτων για τεχνολογία γραφικών PowerXpress

Για να εκτελέσετε ορισμένες λειτουργίες ενός προγράμματος χρησιμοποιώντας το εξωτερικό chipset γραφικών, θα πρέπει να εγγράψετε το πρόγραμμα.

Ορισμένα προγράμματα είναι ήδη εγγεγραμμένα. Για να εγγράψετε περισσότερα προγράμματα, ολοκληρώστε τα ακόλουθα βήματα.

- Τα μη εγγεγραμμένα προγράμματα θα λειτουργούν με τη χρήση του εσωτερικού chipset γραφικών.
- Μπορείτε να καταχωρίσετε μόνο εκτελέσιμα αρχεία (EXE).

1 Κάντε δεξί κλικ στην επιφάνεια εργασίας και επιλέξτε **Configure Switchable Graphics** από το αναδυόμενο μενού.

Σύνδεση μιας εξωτερικής συσκευής προβολής (Προαιρετικό)

2 Κάντε κλικ στο κουμπί **Αναζήτηση**, καταχωρίστε το λογισμικό και κάντε κλικ στο κουμπί **Εφαρμογή**.

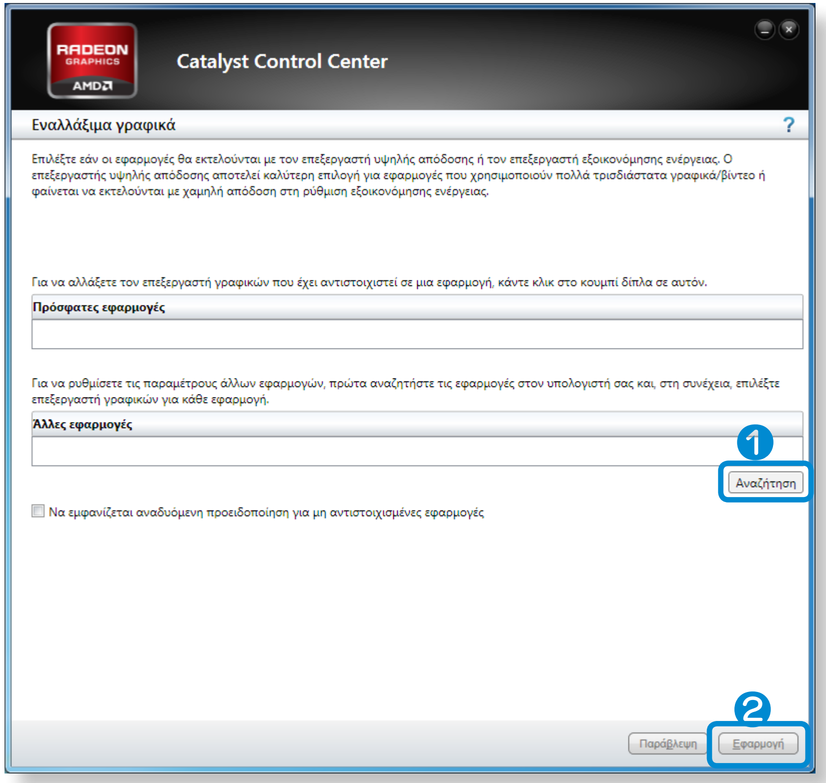

3 Από τώρα και στο εξής, ορισμένες από τις λειτουργίες του εγγεγραμμένου προγράμματος που απαιτεί υψηλή απόδοση κάρτας γραφικών θα εκτελούνται με το εξωτερικό chipset γραφικών, χωρίς πρόσθετη διαμόρφωση.

Ρύθμιση της Έντασης Ήχου

Μπορείτε να ρυθμίσετε την ένταση του ήχου χρησιμοποιώντας το πληκτρολόγιο και το πρόγραμμα ελέγχου της έντασης του ήχου.

Ρύθμιση της Έντασης του Ήχου με τη Χρήση του Πληκτρολογίου

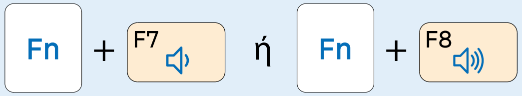

Εναλλακτικά, για να ενεργοποιήσετε ή να απενεργοποιήσετε την ένταση του ήχου, πατήστε το συνδυασμό πλήκτρων

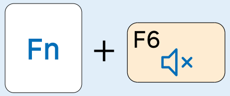

.

Ρύθμιση της Έντασης του Ήχου με τη Χρήση του Προγράμματος Ρύθμισης Έντασης του Ήχου

Κάντε κλικ στο **Μενού συμβόλων** > **Ρυθμίσεις** > για να προσαρμόσετε τη γραμμή ελέγχου.

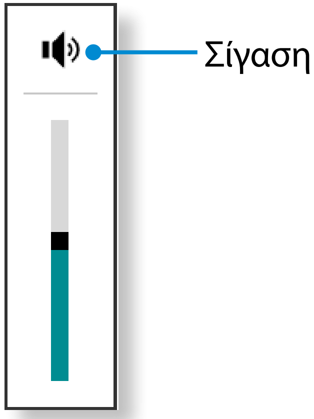

Χρήση της Ηχογράφηση

Παρακάτω περιγράφονται οι διαδικασίες εγγραφής ήχου, με τη χρήση της Ηχογράφησης των Windows.

1 Συνδέστε ένα μικρόφωνο στην υποδοχή του μικροφώνου.

Μπορείτε επίσης να χρησιμοποιήσετε το εσωτερικό μικρόφωνο.

2 Κάντε διπλό κλικ στο εικονίδιο **Έντασης ήχου** στη γραμμή εργασιών και επιλέξτε **Συσκευή εγγραφής**.

3 Ελέγξτε εάν το μικρόφωνο έχει οριστεί ως η προεπιλεγμένη συσκευή εγγραφής.

Αν δεν συμβαίνει αυτό, έχει ήδη οριστεί ως η προεπιλεγμένη συσκευή. Αν όχι, κάντε δεξί κλικ επάνω στο μικρόφωνο και επιλέξτε **Ορισμός προεπιλογής**.

4 Κάντε δεξί κλικ στο **Μενού συμβόλων** > **Έναρξη** και κάντε κλικ στο **Όλες οι εφαρμογές** > **Ηχογράφηση**. Κατόπιν, πατήστε **Έναρξη εγγραφής** για να εγγράψετε.

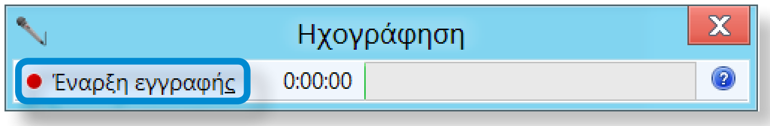

Ρύθμιση της Έντασης Ήχου

Χρήση του SoundAlive (Προαιρετικό)

Η λειτουργία SoundAlive σάς επιτρέπει να απολαμβάνετε περισσότερο στερεοφωνικό ήχο με τη χρήση στερεοφωνικών ηχείων.

- Το SoundAlive υποστηρίζεται μόνο στα Windows 8.
- Ο πάροχος προγραμμάτων λογισμικού ενδέχεται να διαφέρει, ανάλογα με το μοντέλο του υπολογιστή.
- Επιπλέον, ορισμένες εικόνες ενδέχεται να διαφέρουν από το πραγματικό προϊόν, ανάλογα με το μοντέλο του υπολογιστή και την έκδοση του λογισμικού.

1 Κάντε δεξί κλικ στο **Ένταση** στη γραμμή εργασιών της επιφάνειας εργασίας και κάντε κλικ στο **Συσκευή αναπαραγωγής**.

(Εναλλακτικά, κάντε κλικ στο **Μενού συμβόλων** στην επιφάνεια εργασίας > **Ρυθμίσεις** > **Πίνακας ελέγχου** > **Υλικό και Ήχος** > **Ήχος**.)

2 Κάντε δεξί κλικ στο **Ηχεία** και επιλέξτε **Ιδιότητες**.

3 Επιλέξτε την καρτέλα **SoundAlive** και επιλέξτε έναν τρόπο λειτουργίας.

Έλεγχος Φωτεινότητας Οθόνης LCD

Η φωτεινότητα της οθόνης ορίζεται αυτόματα στο επίπεδο φωτεινότητας όταν η οθόνη τροφοδοτείται με ρεύμα AC ενώ, η φωτεινότητα μειώνεται αυτόματα όταν ο υπολογιστής λειτουργεί με ρεύμα από την μπαταρία, για να παραταθεί η χρονική διάρκεια χρήσης της μπαταρίας.

Ρύθμιση της Φωτεινότητας της Οθόνης LCD με τη Χρήση του Πληκτρολογίου

1 Κάντε κλικ στο **Μενού συμβόλων** > **Ρυθμίσεις** > **Ρύθμιση οθόνης** .

2 Προσαρμόστε τη φωτεινότητα με τη γραμμή ελέγχου φωτεινότητας οθόνης.

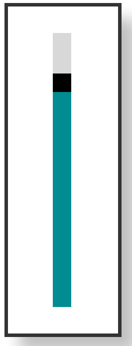

- **Μείωση της Κατανάλωσης της Μπαταρίας**
  Μειώνει τη φωτεινότητα της οθόνης LCD όταν ο υπολογιστής λειτουργεί με ισχύ της μπαταρίας, για εξοικονόμηση της κατανάλωσης της μπαταρίας.
- **Αρχή Σχετικά με τα Καμένα Pixel της Οθόνης LCD Φορητού Υπολογιστή**
  Η Samsung τηρεί όλες τις προδιαγραφές που αφορούν αυστηρά την ποιότητα και την αξιοπιστία της τεχνολογίας LCD. Παρ' όλα αυτά, είναι αναπόφευκτο να παρατηρείται ένας μικρός αριθμός καμένων pixel. Ένας μεγάλος αριθμός καμένων pixel μπορεί να προκαλέσει προβλήματα στην εμφάνιση, αλλά δεν επηρεάζει την απόδοση του υπολογιστή.

  Συνεπώς, η Samsung εφαρμόζει και τηρεί τις παρακάτω αρχές αναφορικά με τις κουκκίδες της οθόνης:

  - Φωτεινές κουκκίδες: 2 ή λιγότερες
  - Μαύρες κουκκίδες: 4 ή λιγότερες
  - Συνδυασμός φωτεινών και σκούρων: 4 ή λιγότερες

Οδηγίες για Καθαρισμό της Οθόνης LCD

Να καθαρίζετε την οθόνη LCD με ένα μαλακό πανί, ελαφρά υγραμμένο με καθαριστικό υπολογιστή, κάνοντας κινήσεις προς μία κατεύθυνση.

Ο καθαρισμός της οθόνης LCD με υπερβολική δύναμη μπορεί να προκαλέσει βλάβη στην οθόνη LCD.

Ενσύρματο Δίκτυο

Το ενσύρματο δίκτυο είναι ένα περιβάλλον δικτύου που χρησιμοποιείται για σύνδεση σε εταιρικό δίκτυο ή για σύνδεση ευρείας ζώνης στο internet από το σπίτι.

- Εφόσον οι περιγραφές αυτές έχουν γραφτεί με βάση το πιο πρόσφατο λειτουργικό σύστημα, τα Windows 8, μέρος του περιεχομένου και των εικόνων των περιγραφών ενδέχεται να διαφέρει ανάλογα με το λειτουργικό σύστημα. Αφού οι διαδικασίες στα υπόλοιπα λειτουργικά συστήματα Windows είναι παρόμοιες, χρησιμοποιήστε τον υπολογιστή που αντιστοιχεί σε αυτές τις περιγραφές.
- Οι εικόνες που χρησιμοποιήθηκαν για την περιγραφή ανήκουν σε αντιπροσωπευτικό μοντέλο. Επομένως, οι εικόνες ενδέχεται να διαφέρουν από τις πραγματικές.

Σύνδεση σε ενσύρματο δίκτυο LAN

1 Συνδέστε το καλώδιο LAN στη θύρα ενσύρματου δικτύου LAN.

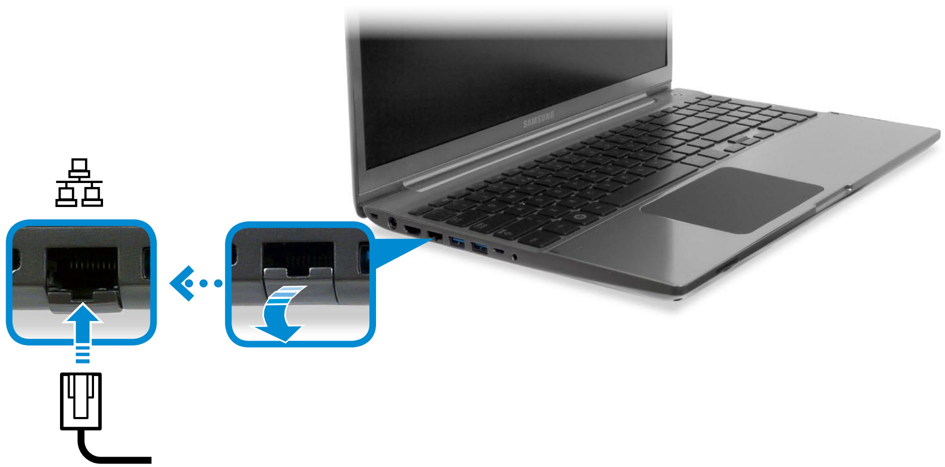

2 Κάντε κλικ στο **Μενού συμβόλων** στην επιφάνεια εργασίας > **Ρυθμίσεις** > **Πίνακας ελέγχου** > **Δίκτυο και Internet** > **Κέντρο δικτύου και κοινής χρήσης** και κάντε κλικ στο **Αλλαγή ρυθμίσεων προσαρμογέα** στο αριστερό παράθυρο μενού.

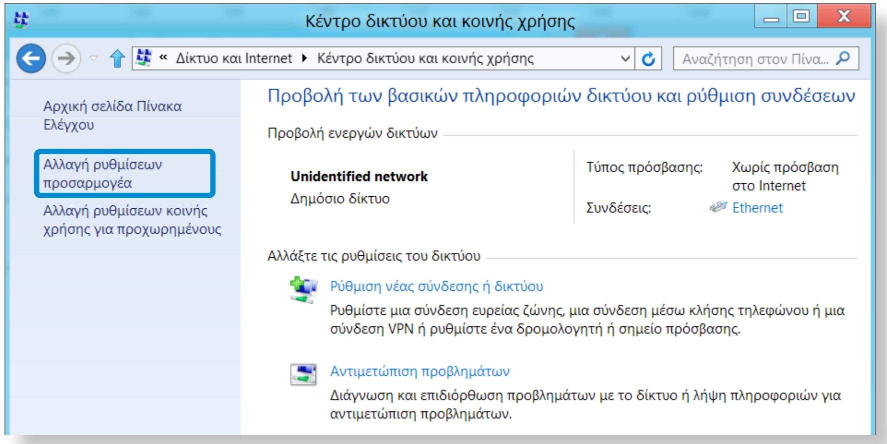

3 Επιλέξτε **Ethenet** και κάντε κλικ στο δεξί κουμπί της επιφάνειας αφής για να επιλέξετε **Ιδιότητες**.

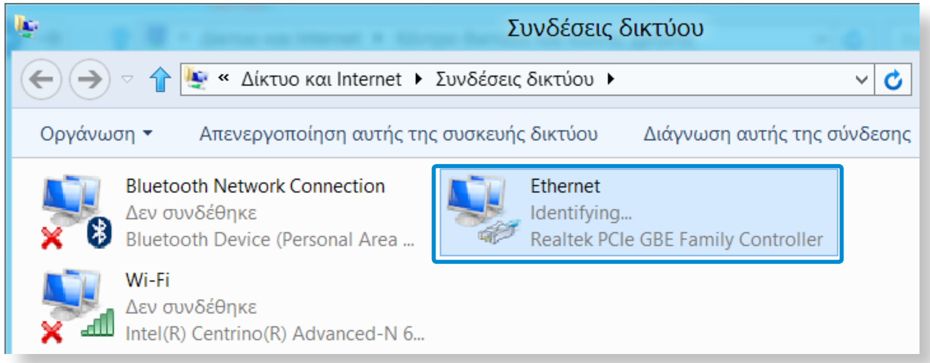

Το όνομα της συσκευής LAN ενδέχεται να διαφέρει, ανάλογα με τη συσκευή δικτύου του υπολογιστή σας.

Ενσύρματο Δίκτυο

4 Επιλέξτε **Internet Protocol Version 4 (TCP/IPv4)** από τη λίστα στοιχείων δικτύου και κάντε κλικ στο **Ιδιότητες**.

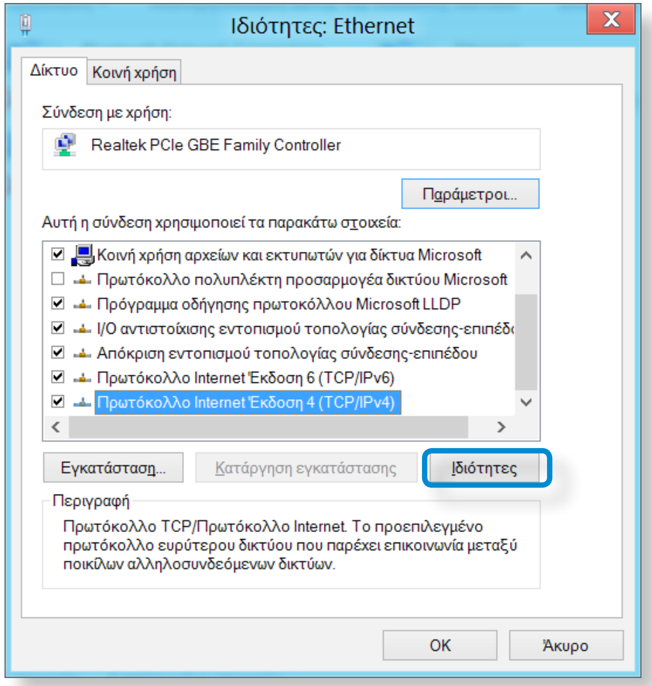

- Το όνομα του στοιχείου δικτύου ενδέχεται να διαφέρει, ανάλογα με το εγκατεστημένο λειτουργικό σύστημα.
- Για να προσθέσετε ένα στοιχείο δικτύου, κάντε κλικ στο Εγκατάσταση στην οθόνη που εμφανίζεται στην παραπάνω εικόνα. Μπορείτε να προσθέσετε πελάτες, υπηρεσίες και πρωτόκολλα.

5 Διαμορφώστε τις ρυθμίσεις IP.

Αν χρησιμοποιείτε DHCP, επιλέξτε **Αυτόματη απόδοση διεύθυνσης IP**. Για να χρησιμοποιήσετε μια στατική διεύθυνση IP, επιλέξτε **Χρήση της παρακάτω διεύθυνσης IP** και ορίστε μη αυτόματα τη διεύθυνση IP.

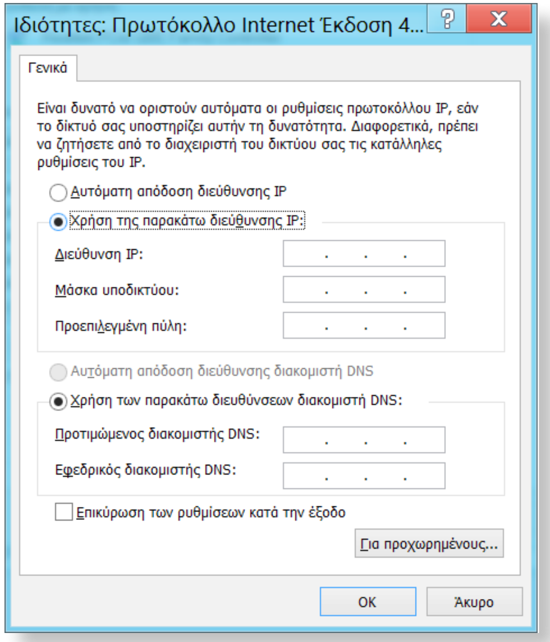

Αν δεν χρησιμοποιείτε DHCP, ζητήστε τη διεύθυνση IP από το διαχειριστή του δικτύου σας.

6 Όταν ολοκληρώσετε τις ρυθμίσεις, κάντε κλικ στο κουμπί **OK**.

Οι ρυθμίσεις δικτύου έχουν ολοκληρωθεί.

Ενσύρματο Δίκτυο

Χρήση της λειτουργίας WOL (Wake On LAN)

Η λειτουργία <Wake On LAN> ενεργοποιεί το σύστημα από την κατάσταση αναμονής, όταν φτάσει κάποιο σήμα (όπως ένα ping ή μια εντολή μαγικού πακέτου) μέσω του δικτύου (ενσύρματο LAN).

1 Κάντε κλικ στο **Μενού συμβόλων** στην επιφάνεια εργασίας **> Ρυθμίσεις** **> Πίνακας ελέγχου > Δίκτυο και Internet > Κέντρο δικτύου και κοινής χρήσης** και κάντε κλικ στο **Αλλαγή ρυθμίσεων προσαρμογέα** στο αριστερό παράθυρο μενού.

2 Κάντε δεξί κλικ στο Τοπική σύνδεση και επιλέξτε Ιδιότητες.

3 Κάντε κλικ στην καρτέλα **Ρύθμιση παραμέτρων > Διαχείριση ενέργειας**. Επιλέξτε **Η συσκευή έχει τη δυνατότητα να τερματίσει την κατάσταση αναμονής του υπολογιστή** και, στη συνέχεια, κάντε κλικ στο **OK**. Επανεκκινήστε το σύστημα.

- Αν το σύστημα εξέλθει από την κατάσταση αναμονής χωρίς να έχει λάβει κανένα σήμα, χρησιμοποιήστε το σύστημα αφού απενεργοποιήσετε τη λειτουργία <Wake On LAN>.
- Η ενδεικτική λυχνία LED του δικτύου LAN ενδέχεται να μη σβήσει αν τερματιστεί η λειτουργία του συστήματος χωρίς να απενεργοποιηθεί η επιλογή WOL (Wake on LAN).
- Η σύνδεση ενός ενσύρματου δικτύου LAN ενώ χρησιμοποιείται ένα ασύρματο δίκτυο LAN ενδέχεται να μην ενεργοποιήσει τη λειτουργία <Wake On LAN>. Ρυθμίστε το Ασύρματο δίκτυο LAN σε **Απενεργοποίηση** για να χρησιμοποιήσετε τη λειτουργία <Wake On LAN>.
- Η δυνατότητα <Wake On LAN> ενδέχεται να μη λειτουργεί όταν χρησιμοποιείται η υβριδική δυνατότητα εξοικονόμησης ενέργειας. Η υβριδική κατάσταση αναστολής λειτουργίας μπορεί να απενεργοποιηθεί από τις **Επιλογές παροχής ενέργειας** στον **Πίνακα ελέγχου**.

Για τα Windows 8, η λειτουργία Wake On LAN δεν υποστηρίζεται από το ping.

Ενσύρματο Δίκτυο

Όταν ο υπολογιστής είναι συνδεδεμένος σε ένα ενσύρματο δίκτυο LAN ταχύτητας 100 Mbps/1 Gbps και εξέλθει από την κατάσταση αναμονής/αδράνειας, εμφανίζεται ένα μήνυμα που σας πληροφορεί ότι υπάρχει σύνδεση σε ενσύρματο δίκτυο LAN ταχύτητας 10 Mbps/100 Mbps. Αυτό συμβαίνει επειδή όταν ο υπολογιστής εξέρχεται από την κατάσταση αναμονής/αδράνειας, χρειάζονται περίπου 3 δευτερόλεπτα για την αποκατάσταση του δικτύου. Όταν το δίκτυο αποκατασταθεί, λειτουργεί στα 100 Mbps/1 Gbps.

Όταν το σύστημα λειτουργεί με την μπαταρία, μερικές φορές χρειάζονται λίγα επιπλέον δευτερόλεπτα μετά από τη σύνδεση του καλωδίου LAN για να είναι δυνατή η σύνδεση στο Διαδίκτυο. Αυτό το σύμπτωμα προκαλείται από τη δυνατότητα εξοικονόμησης ενέργειας, για τη μείωση της κατανάλωσης μπαταρίας.

Όταν το σύστημα λειτουργεί με μπαταρία, η ταχύτητα του ενσύρματου δικτύου LAN μειώνεται αυτόματα για να περιοριστεί η κατανάλωση φορτίου μπαταρίας. Σε αυτήν την περίπτωση, ένα δίκτυο LAN ταχύτητας 1 Gbps/100 Mbps λειτουργεί στα 100 Mbps/10 Mbps.

Ασύρματο Δίκτυο (Προαιρετικό)

Ένα περιβάλλον ασύρματου δικτύου (Ασύρματο τοπικό δίκτυο LAN) είναι ένα περιβάλλον δικτύου που επιτρέπει την επικοινωνία μεταξύ πολλαπλών υπολογιστών στο σπίτι ή σε ένα μικρό γραφείο, μέσω συσκευών ασύρματου τοπικού δικτύου LAN.

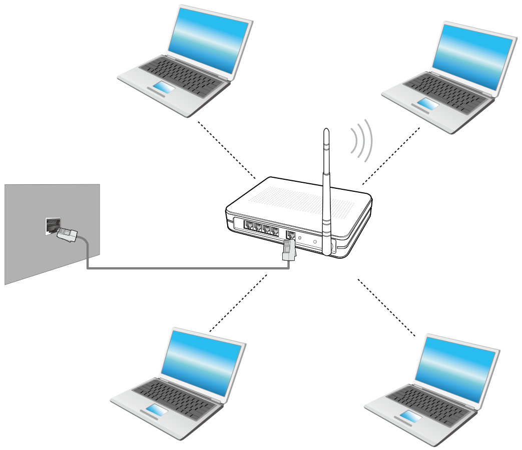

- Η εικόνα της οθόνης, καθώς και η ορολογία ενδέχεται να αλλάξει, ανάλογα με το μοντέλο.
- Ανάλογα με την έκδοση του προγράμματος, ορισμένες λειτουργίες ενδέχεται να μην παρέχονται ή ενδέχεται να παρέχονται διαφορετικές λειτουργίες.
- Αυτή η περιγραφή ισχύει μόνο για όσα μοντέλα είναι εξοπλισμένα με συσκευές ή κάρτες ασύρματου LAN.
  Η συσκευή ασύρματου LAN αποτελεί προαιρετική αγορά. Ορισμένες από τις εικόνες που εμφανίζονται σε αυτήν την περιγραφή ενδέχεται να διαφέρουν ανάλογα με τη συσκευή ασύρματου LAN.

Τι είναι το Σημείο Πρόσβασης (AP);

Το AP είναι μια συσκευή δικτύου που γεφυρώνει ένα ενσύρματο δίκτυο LAN σε ένα ασύρματο δίκτυο LAN και αντιστοιχεί στον ασύρματο διανομέα ενός ενσύρματου δικτύου. Μπορείτε να συνδέσετε πολλαπλούς υπολογιστές συνδεδεμένους σε ασύρματο LAN σε AP.

Ασύρματο δίκτυο (Προαιρετικό)

Σύνδεση σε ασύρματο δίκτυο LAN

Αν είναι διαθέσιμο ένα σημείο πρόσβασης, μπορείτε να συνδεθείτε στο Διαδίκτυο μέσω του σημείου πρόσβασης χρησιμοποιώντας το μέθοδο σύνδεσης ασύρματου δικτύου LAN που παρέχεται από τα Windows.

1 Εάν κάνετε κλικ στο εικονίδιο **Μενού συμβόλων** > **Ρυθμίσεις** > **Συνδέσεις δικτύου** και θα εμφανιστεί μια λίστα με τα διαθέσιμα AP.

Αν επιλέξετε ένα σημείο πρόσβασης για να συνδεθείτε σε αυτό, εμφανίζεται το κουμπί **Σύνδεση**.

Λίστα σημείων πρόσβασης

2 Κάντε κλικ στο **Σύνδεση**.

Αν έχει οριστεί κάποιο κλειδί δικτύου για το σημείο πρόσβασης, εισαγάγετε το κλειδί δικτύου και, στη συνέχεια, κάντε κλικ στο **OK**.

Για το κλειδί δικτύου, απευθυνθείτε στο διαχειριστή του δικτύου σας.

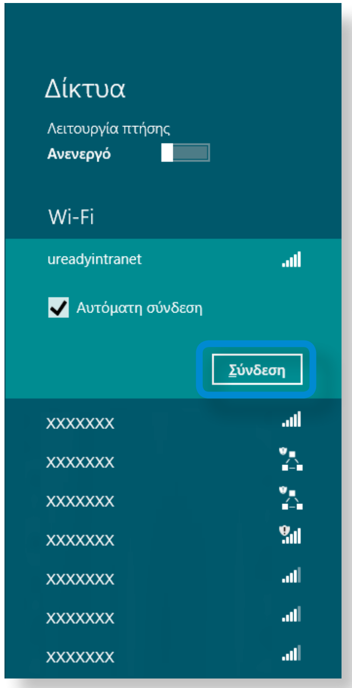

3 Όταν ολοκληρωθεί η σύνδεση στο σημείο πρόσβασης, εμφανίζεται η ένδειξη «Έγινε σύνδεση» δίπλα στο αντίστοιχο σημείο πρόσβασης. Πλέον μπορείτε να χρησιμοποιήσετε το ασύρματο δίκτυο.

Χρήση της συσκευής ασφαλείας TPM (Προαιρετική)

Μια συσκευή ασφαλείας TPM (Μονάδα αξιόπιστης πλατφόρμας) είναι μια λύση για την ασφάλεια που προστατεύει τα προσωπικά σας στοιχεία, αποθηκεύοντας τα δεδομένα ελέγχου ταυτότητας χρήστη στο ολοκληρωμένο κύκλωμα TPM που είναι εγκατεστημένο στον υπολογιστή.

Για να χρησιμοποιήσετε τη συσκευή ασφαλείας TPM, πρέπει να προετοιμάσετε το ολοκληρωμένο κύκλωμα TPM στις ρυθμίσεις του BIOS, να εγκαταστήσετε το πρόγραμμα TPM και, στη συνέχεια, να καταχωρίσετε το χρήστη.

- Αυτή η λειτουργία υποστηρίζεται αποκλειστικά για μοντέλα με TPM (ολοκληρωμένο κύκλωμα ασφαλείας).
- Για περισσότερες πληροφορίες, ανατρέξτε στη διαδικτυακή βοήθεια του προγράμματος.
- Η έκδοση του προγράμματος που περιγράφεται σε αυτό το εγχειρίδιο υπόκειται σε αλλαγές και τα στιγμιότυπα οθόνης και οι όροι που χρησιμοποιούνται σε αυτό το εγχειρίδιο ενδέχεται να διαφέρουν από αυτά του πραγματικού προϊόντος.

Ρύθμιση του TPM

Για να χρησιμοποιήσετε τη λειτουργία TPM, πρέπει να ολοκληρώσετε τα παρακάτω βήματα.

1 **Προετοιμασία του ολοκληρωμένου κυκλώματος TPM**
Αρχικοποιεί τις πληροφορίες ελέγχου ταυτότητας που είναι αποθηκευμένες στο ολοκληρωμένο κύκλωμα TPM.

2 **Εγκατάσταση του προγράμματος TPM**
Εκτελεί εγκατάσταση του προγράμματος TPM.

3 **Καταχώριση του προγράμματος TPM**
Εκτελεί καταχώριση του προγράμματος TPM.

Αν ολοκληρώσετε τα παραπάνω βήματα, μπορείτε να χρησιμοποιήσετε τη λειτουργία TPM.

Χρήση της συσκευής ασφαλείας TPM (Προαιρετική)

Προετοιμασία του ολοκληρωμένου κυκλώματος TPM

Την πρώτη φορά που θα χρησιμοποιήσετε τη λειτουργία TPM ή όταν θέλετε να καταχωρίσετε ξανά το χρήστη, χρειάζεται να προετοιμάσετε το ολοκληρωμένο κύκλωμα TPM.

- Η προετοιμασία του ολοκληρωμένου κυκλώματος TPM διαγράφει όλες τις πληροφορίες ελέγχου ταυτότητας που είναι αποθηκευμένες στο ολοκληρωμένο κύκλωμα TPM. Οποιαδήποτε απόφαση για προετοιμασία θα πρέπει να λαμβάνεται με προσοχή.
- Για να γίνει νέα προετοιμασία του ολοκληρωμένου κυκλώματος TPM ενώ η λειτουργία TPM βρίσκεται σε χρήση, θα πρέπει πρώτα να αποκρυπτογραφήσετε τα αρχεία ή τους φακέλους που έχουν κρυπτογραφηθεί από τη λειτουργία TPM. Διαφορετικά, δεν θα μπορείτε να προσπελάσετε τα αρχεία και τους φακέλους μετά τη νέα προετοιμασία.

1 Επανεκκινήστε τον υπολογιστή.

Όταν εμφανιστεί η οθόνη με το λογότυπο της Samsung, πατήστε επανειλημμένα το πλήκτρο **F2**.

2 Αν εμφανιστεί η οθόνη BIOS, επιλέξτε το στοιχείο **Security** > **TPM Configuration** και πατήστε **Enter**.

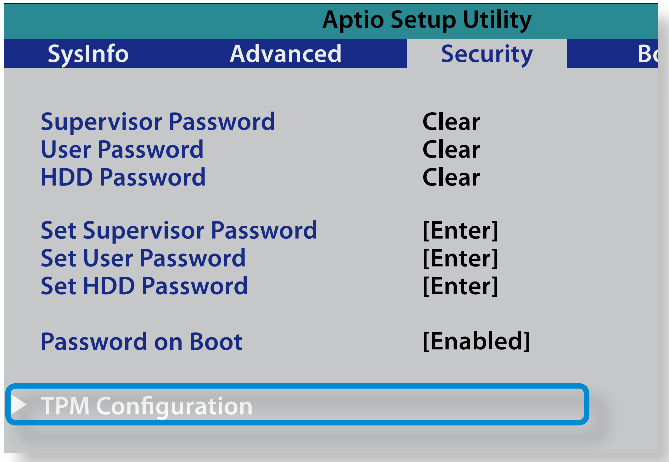

3 Ρυθμίστε το στοιχείο **TPM Device** σε **Enabled** και ρυθμίστε το στοιχείο **Change TPM Status** σε **Clear**.

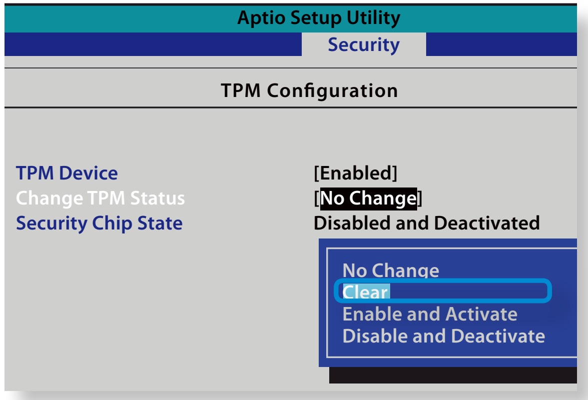

4 Πατήστε το πλήκτρο **F10** για να αποθηκεύσετε τις αλλαγές.

5 Κατά την επανεκκίνηση του συστήματος, πατήστε το ή τα αντίστοιχα πλήκτρα, ακολουθώντας τις οδηγίες επί της οθόνης.

Χρήση της συσκευής ασφαλείας TPM (Προαιρετική)

6 Όταν ο υπολογιστής επανεκκινηθεί αυτόματα και εμφανιστεί η οθόνη με το λογότυπο της Samsung, πατήστε επανειλημμένα το πλήκτρο **F2**.

7 Επιλέξτε το στοιχείο **Security** > **TPM Configuration** > **Change TPM Status** και ρυθμίστε το σε **Enable and Activate**.

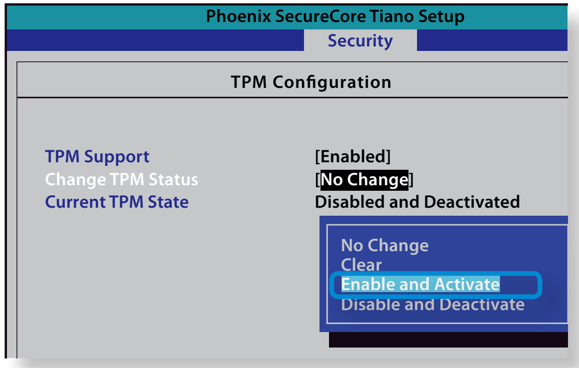

8 Πατήστε το πλήκτρο **F10** για να αποθηκεύσετε τις αλλαγές.

9 Κατά την επανεκκίνηση του συστήματος, πατήστε το ή τα αντίστοιχα πλήκτρα, ακολουθώντας τις οδηγίες επί της οθόνης.

10 Πατήστε το πλήκτρο **F10** για να αποθηκεύσετε τις αλλαγές. Ο υπολογιστής επανεκκινείται αυτόματα. Η προετοιμασία του ολοκληρωμένου κυκλώματος TPM έχει ολοκληρωθεί. Τώρα, εγκαταστήστε το πρόγραμμα TPM και καταχωρίστε το πρόγραμμα TPM.

Εγκατάσταση του προγράμματος TPM

Μπορείτε να εγκαταστήσετε το πρόγραμμα TPM με τον ακόλουθο τρόπο. Εγκαταστήστε το πρόγραμμα σύμφωνα με τις παρακάτω διαδικασίες.

Αυτό το πρόγραμμα παρέχεται αποκλειστικά για τα μοντέλα με Recovery και τη λειτουργία TPM.

Μέθοδος 1

1 Εκτελέστε την εφαρμογή **Recovery** και κάντε κλικ στο **Λογισμικό συστήματος**.

- Αν ο υπολογιστής σας δεν εκκινείται ή αν το **Λογισμικό συστήματος** δεν εμφανίζεται στο πρόγραμμα **Recovery**, χρησιμοποιήστε τη **Μέθοδο 2** για να εγκαταστήσετε το πρόγραμμα TPM.

2 Κάντε κλικ στην **Εγκατάσταση λογισμικού συστήματος**.

3 Εκκινείται το πρόγραμμα **SW Update**.

Επιλέξτε **TPM Host SW** (Λογισμικό κεντρικού υπολογιστή TPM) και κάντε κλικ στο **Install Now** (Εγκατάσταση τώρα).

Χρήση της συσκευής ασφαλείας TPM (Προαιρετική)

Αν το μέσο λογισμικού συστήματος συνοδεύει το προϊόν, μπορείτε να εγκαταστήσετε το πρόγραμμα χρησιμοποιώντας το μέσο λογισμικού συστήματος (μόνο όταν παρέχεται).

4 Μετά από την εγκατάσταση, αν κάνετε κλικ στο **OK**, ο υπολογιστής επανεκκινείται.

Μέθοδος 2

1 Ενεργοποιήστε τον υπολογιστή και πατήστε αμέσως το πλήκτρο **F4** αρκετές φορές.

2 Μετά από λίγο, εκτελείται το πρόγραμμα **Recovery**.
Κάντε κλικ στο **Λογισμικό συστήματος**.

3 Όταν εμφανιστεί ένα αναδυόμενο παράθυρο που σας ζητά να επανεκκινήσετε το σύστημα, κάντε κλικ στο **Yes** (Ναι).
Το σύστημα ξεκινά την επανεκκίνηση. Μετά από λίγο, εκτελείται αυτόματα το πρόγραμμα **SW Update**.

4 Συνδεθείτε στο δίκτυο.

5 Επιλέξτε **TPM Host SW** και κάντε κλικ στο **Install** (Εγκατάσταση).

6 Αφού εγκατασταθεί πλήρως το πρόγραμμα, κάντε κλικ στο **Close** (Κλείσιμο).

7 Κλείστε το παράθυρο **SW Update** και επανεκκινήστε ξανά τον υπολογιστή σας.

Καταχώριση του προγράμματος TPM

1 Από την **Οθόνη Έναρξης**, κάντε δεξί κλικ σε οποιαδήποτε περιοχή και επιλέξτε **Όλες οι εφαρμογές** στην κάτω δεξιά γωνία.
Στη συνέχεια, κάντε κλικ στο **Infineon Security Platform Solution > Security Platform Management (Διαχείριση πλατφόρμας ασφαλείας) > User Settings (Ρυθμίσεις χρήστη)**. (Με δικαιώματα διαχειριστή)
Εναλλακτικά, κάντε διπλό κλικ στο εικονίδιο στη γραμμή εργασιών και εκτελέστε προετοιμασία με δικαιώματα διαχειριστή.

Χρήση της συσκευής ασφαλείας TPM (Προαιρετική)

2 Οι ρυθμίσεις ελέγχου ταυτότητας ασφαλείας αρχίζουν με τον **Οδηγό προετοιμασίας**. Όταν εμφανιστεί ο Οδηγός προετοιμασίας, κάντε κλικ στο **Next** (Επόμενο).

Αν εμφανιστεί το μήνυμα **Status not initialized** (Κατάσταση χωρίς προετοιμασία), κάντε κλικ στο **Yes** (Ναι).

Αν δημιουργήσετε αντίγραφο ασφαλείας του αρχείου ανάκτησης έκτακτης ανάγκης σε μια εξωτερική συσκευή αποθήκευσης, σύμφωνα με τις οδηγίες του Οδηγού προετοιμασίας, μπορείτε να χρησιμοποιήσετε τη συσκευή ασφαλείας TPM με μεγαλύτερη ασφάλεια.

3 Επιλέξτε ένα **Security Platform Feature** (Χαρακτηριστικό πλατφόρμας ασφαλείας) και ρυθμίστε το **Basic user password** (Βασικός κωδικός πρόσβασης χρήστη).

4 Ολοκληρώστε την καταχώριση σύμφωνα με τις οδηγίες.

5 Η καταχώριση χρήστη για το πρόγραμμα TPM έχει ολοκληρωθεί. Μπορείτε να κρυπτογραφήσετε αρχεία και φακέλους με τη χρήση του συστήματος αρχείων κρυπτογράφησης και να χρησιμοποιήσετε τα αρχεία και τους φακέλους που πρόκειται να κρυπτογραφηθούν, δημιουργώντας ή αντιγράφοντάς τα στην εικονική μονάδα δίσκου.

Η εικονική μονάδα δίσκου δημιουργείται στην παρακάτω θέση.

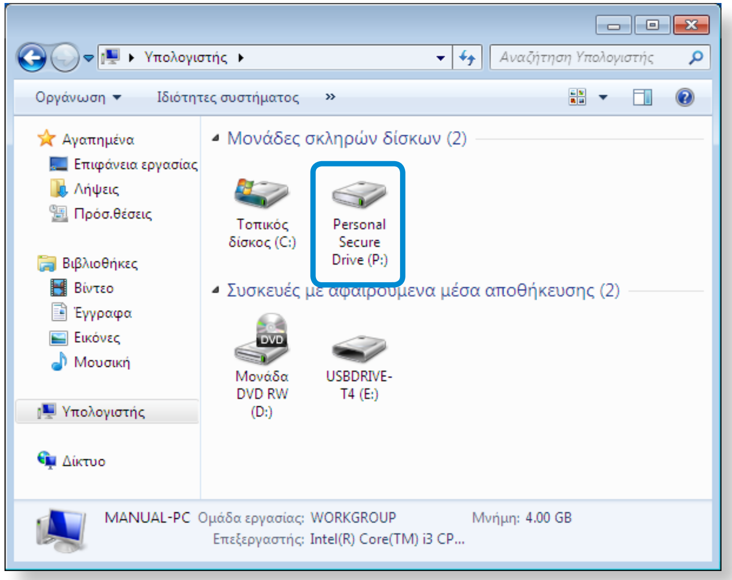

Χρήση της συσκευής ασφαλείας TPM (Προαιρετική)

Χρήση του προγράμματος TPM

Για περισσότερες πληροφορίες σχετικά με τη χρήση του προγράμματος TPM, ανατρέξτε στη διαδικτυακή βοήθεια του προγράμματος.

Κρυπτογράφηση ενός αρχείου (φακέλου)

Αυτή η λειτουργία επιτρέπει την κρυπτογράφηση αρχείων και φακέλων. Μπορείτε να προστατεύσετε με ασφάλεια έγγραφα μέσω του Συστήματος αρχείων κρυπτογράφησης (EFS).

Η λειτουργία Σύστημα αρχείων κρυπτογράφησης (EFS) υποστηρίζεται από τα παρακάτω λειτουργικά συστήματα.

- Windows 7 Professional / Enterprise / Ultimate
- Windows 8 Pro / Enterprise

1 Κάντε δεξί κλικ επάνω στο φάκελο (ή στο αρχείο) που πρόκειται να κρυπτογραφηθεί και επιλέξτε **Encrypt** (Κρυπτογράφηση) από το αναδυόμενο μενού.

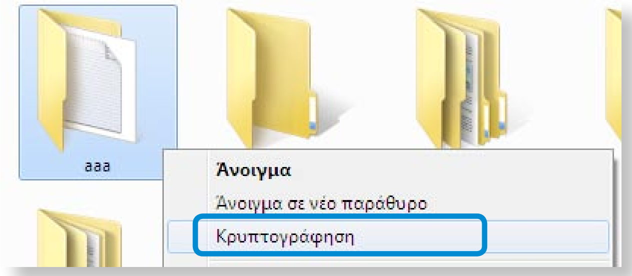

2 Αν εμφανιστεί το παράθυρο **Confirm Attribute Changes** (Επιβεβαίωση αλλαγών στα χαρακτηριστικά), επιλέξτε το εύρος στο οποίο θα εφαρμοστεί η κρυπτογράφηση και κάντε κλικ στο **OK**.
(Αυτό το παράθυρο διαλόγου εμφανίζεται μόνο όταν κρυπτογραφείται ο φάκελος).

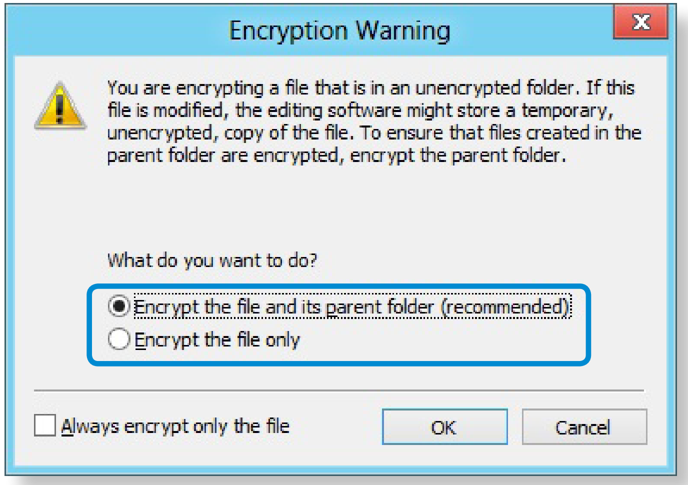

Αν το λειτουργικό σύστημα που χρησιμοποιείται είναι τα Windows 8/7, εμφανίζεται το παράθυρο ελέγχου λογαριασμού χρήστη. Σε αυτήν την περίπτωση, κάντε κλικ στο **Continue** (Συνέχεια).

Χρήση της συσκευής ασφαλείας TPM (Προαιρετική)

3 Στο παράθυρο **User authentication** (Έλεγχος ταυτότητας χρήστη), εισαγάγετε το **Basic user password** (Βασικός κωδικός πρόσβασης χρήστη) που εισαγάγατε όταν καταχωρίσατε το χρήστη και κάντε κλικ στο **OK**.

4 Θα έχετε τη δυνατότητα να επιβεβαιώσετε ότι το χρώμα του ονόματος φακέλου (αρχείου) στον κρυπτογραφημένο φάκελο έχει αλλάξει σε πράσινο.

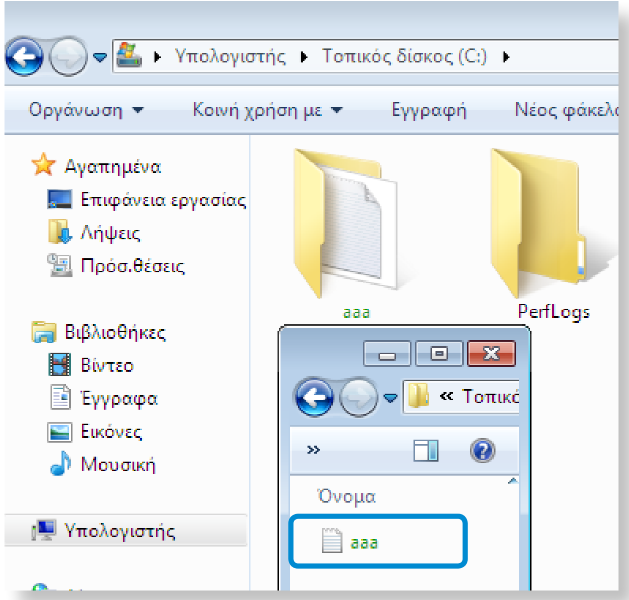

Άνοιγμα κρυπτογραφημένου φακέλου (αρχείου)

1 Κάντε διπλό κλικ σε έναν κρυπτογραφημένο φάκελο (αρχείο).

2 Αν εμφανιστεί το παράθυρο ελέγχου ταυτότητας χρήστη, εισαγάγετε το **Basic user password** (Βασικός κωδικός πρόσβασης χρήστη) που εισαγάγατε όταν καταχωρίσατε το χρήστη και κάντε κλικ στο **OK**.

3 Ανοίγει ο φάκελος (αρχείο).

Αποκρυπτογράφηση κρυπτογραφημένου φακέλου (αρχείου)

1 Κάντε δεξί κλικ επάνω σε έναν κρυπτογραφημένο φάκελο (αρχείο) και επιλέξτε **Decrypt** (Αποκρυπτογράφηση) από το αναδυόμενο μενού.

2 Αν εμφανιστεί το παράθυρο ελέγχου ταυτότητας χρήστη, εισαγάγετε το **Basic user password** (Βασικός κωδικός πρόσβασης χρήστη) που εισαγάγατε όταν καταχωρίσατε το χρήστη και κάντε κλικ στο **OK**.

3 Ο φάκελος (αρχείο) αποκρυπτογραφείται.

Χρήση της συσκευής ασφαλείας TPM (Προαιρετική)

Χρήση της εικονικής μονάδας δίσκου (Προσωπική ασφαλής μονάδα δίσκου: PSD)

Η εικονική μονάδα δίσκου (PSD) είναι ένας εικονικός χώρος για την αποθήκευση και τη διαχείριση εμπιστευτικών δεδομένων. Στην εικονική μονάδα δίσκου (PSD) που δημιουργείται, μπορείτε να δημιουργήσετε αρχεία και φακέλους, όπως με μια κανονική μονάδα δίσκου (π.χ. μονάδα C:) και μπορείτε να χρησιμοποιήσετε τα εμπιστευτικά δεδομένα που είναι αποθηκευμένα σε κάποια άλλη μονάδα δίσκου, αντιγράφοντας τα δεδομένα στην εικονική μονάδα δίσκου (PSD).

Όταν δεν εμφανίζεται η εικονική μονάδα δίσκου (PSD)

Μπορείτε να χρησιμοποιήσετε την εικονική μονάδα δίσκου (PSD) μόνο όταν έχετε κάνει την επιλογή Personal Secure Drive (PSD) κατά τη διάρκεια της καταχώρισης του προγράμματος.

Αν δεν έχετε κάνει την επιλογή κατά τη διάρκεια της καταχώρισης, ολοκληρώστε τα παρακάτω βήματα.

1 Από την **Οθόνη Έναρξης**, κάντε δεξί κλικ σε οποιαδήποτε περιοχή και επιλέξτε **Όλες οι εφαρμογές** στην κάτω δεξιά γωνία.

Στη συνέχεια, κάντε κλικ στο **Infineon Security Platform Solution** > **Security Platform Management (Διαχείριση πλατφόρμας ασφαλείας)** > **User Settings (Ρυθμίσεις χρήστη)** > **Configure Security Platform Features (Διαμόρφωση δυνατοτήτων πλατφόρμας ασφαλείας)**.

2 Όταν εμφανιστεί ο **Οδηγός προετοιμασίας**, επιλέξτε **Personal Secure Drive (PSD)** (Προσωπική ασφαλής μονάδα δίσκου) και εισαγάγετε τον κωδικό πρόσβασης χρήστη.

3 Κάντε κλικ στο **Next** (Επόμενο) αρκετές φορές, σύμφωνα με τις οδηγίες του **Οδηγού προετοιμασίας**, για να ολοκληρώσετε τον οδηγό.

Χρήση της συσκευής ασφαλείας TPM (Προαιρετική)

Όταν δεν φορτώνεται η εικονική μονάδα δίσκου (PSD)

Για να χρησιμοποιήσετε την εικονική μονάδα δίσκου (PSD), θα πρέπει πρώτα να φορτωθεί η εικονική μονάδα δίσκου (PSD).
Αν δεν φορτωθεί, μπορείτε να την φορτώσετε σύμφωνα με τις παρακάτω διαδικασίες.

1 Κάντε δεξί κλικ επάνω στο εικονίδιο **Security Platform** (Πλατφόρμα ασφαλείας) στην περιοχή ειδοποιήσεων της γραμμής εργασιών και επιλέξτε **Personal Secure Drive > Load** (Προσωπική ασφαλής μονάδα δίσκου > Φόρτωση) από το αναδυόμενο μενού.

2 Στο παράθυρο φόρτωσης, εισαγάγετε το βασικό κωδικό πρόσβασης χρήστη και κάντε κλικ στο **OK**.

3 Αν κάνετε κλικ στο **Έναρξη > Υπολογιστής**, θα έχετε τη δυνατότητα να επιβεβαιώσετε ότι έχει δημιουργηθεί η μονάδα δίσκου Personal Secure Drive.

Σημειώστε ότι, όταν αντιγράφετε εμπιστευτικά δεδομένα στη μονάδα δίσκου PSD, τα αρχικά αρχεία δεδομένων δεν είναι κρυπτογραφημένα.

Όταν χρειάζεται να εκτελέσετε νέα καταχώριση (για να διαγράψετε τις πληροφορίες ελέγχου ταυτότητας στο ολοκληρωμένο κύκλωμα TPM)

Για να εκτελέσετε νέα καταχώριση, θα χρειαστεί να διαγράψετε τις υπάρχουσες πληροφορίες ελέγχου ταυτότητας που είναι αποθηκευμένες στο ολοκληρωμένο κύκλωμα TPM και να προετοιμάσετε το ολοκληρωμένο κύκλωμα TPM.

Καταχωρίστε το χρήστη με την ακόλουθη διαδικασία.

1 Διαγράψτε την εικονική μονάδα δίσκου.

2 Διαγράψτε τις υπάρχουσες πληροφορίες ελέγχου ταυτότητας που είναι αποθηκευμένες στο ολοκληρωμένο κύκλωμα TPM.

Διαγραφή της εικονικής μονάδας δίσκου

Αν έχει δημιουργηθεί μια εικονική μονάδα δίσκου, χρειάζεται να διαγράψετε την εικονική μονάδα δίσκου προτού διαγράψετε τις υπάρχουσες πληροφορίες ελέγχου ταυτότητας που είναι αποθηκευμένες στο ολοκληρωμένο κύκλωμα TPM.

1 Κάντε δεξί κλικ στο > και κάντε κλικ στο **Personal Secure Drive > Create/Manage** (Προσωπική ασφαλής μονάδα δίσκου > Δημιουργία/διαχείριση).

2 Κάντε κλικ στο **Next** (Επόμενο).

Χρήση της συσκευής ασφαλείας TPM (Προαιρετική)

3 Εισαγάγετε τον κωδικό πρόσβασης που πληκτρολογήσατε όταν καταχωρίσατε το πρόγραμμα TPM και κάντε κλικ στο **Next** (Επόμενο).

4 Επιλέξτε «Delete selected PSD» (Διαγραφή επιλεγμένης PSD) και κάντε κλικ στο **Next** (Επόμενο).

5 Επιλέξτε "**I want to permanently delete my Personal Secure Drive without saving an unencrypted copy of its contents.**" (Θέλω να διαγράψω μόνιμα την προσωπική ασφαλή μονάδα δίσκου μου χωρίς να αποθηκεύσω ένα αποκρυπτογραφημένο αντίγραφο των περιεχομένων της) και κάντε κλικ στο **Next** (Επόμενο).

6 Κάντε κλικ στο **Next** (Επόμενο) και, στη συνέχεια, κάντε κλικ στο **Finish** (Τέλος).

7 Πλέον η εικονική μονάδα δίσκου έχει διαγραφεί.

Διαγραφή των υφιστάμενων πληροφοριών ελέγχου ταυτότητας που είναι αποθηκευμένες στο ολοκληρωμένο κύκλωμα TPM.

1 Στην επιφάνεια εργασίας, επιλέξτε το μενού **Σύμβολα > Ρυθμίσεις > Πίνακας ελέγχου > Προγράμματα > Κατάργηση εγκατάστασης προγράμματος > Infineon TPM Professional Package (Επαγγελματικό πακέτο Infineon TPM)**. Στη συνέχεια, κάντε κλικ στο **Κατάργηση εγκατάστασης**.

2 Αν εμφανιστεί το παράθυρο μηνύματος, κάντε κλικ στο **Yes** (Ναι) για να καταργήσετε το πρόγραμμα.

3 Αν εμφανιστεί το μήνυμα **Infineon Security Platform** (Πλατφόρμα ασφαλείας Infineon), κάντε κλικ στο **No** (Όχι).

4 Κάντε κλικ στο εικονίδιο **Εξερεύνησης των Windows** στη γραμμή εργασιών της επιφάνειας εργασίας.

5 Στο στοιχείο **View (Προβολή) > Options (Επιλογές) > Folder Options (Επιλογές φακέλων) > View (Προβολή) > Hidden files and folders (Κρυφών αρχείων και φακέλων)**, επιλέξτε Εμφάνιση κρυφών αρχείων, φακέλων και μονάδων και κάντε κλικ στο **OK**.

6 Κάντε κλικ στο φάκελο **Έναρξη > Υπολογιστής > Μονάδα δίσκου C: > ProgramData** και διαγράψτε το φάκελο **Infineon**.

7 Πλέον το πρόγραμμα TPM έχει διαγραφεί.

Για να χρησιμοποιήσετε τη λειτουργία TPM, επαναλάβετε τα βήματα της διαδικασίας **Προετοιμασία ολοκληρωμένου κυκλώματος TPM**.

Χρήση της εφαρμογής πολυμέσων (Προαιρετικό)

Μπορείτε να απολαύσετε αρχεία φωτογραφίας, βίντεο και μουσικής, με τις εφαρμογές S Camera, S Gallery και S Player.

S Camera	Με την εφαρμογή S Camera, μπορείτε να τραβάτε φωτογραφίες και να εγγράφετε βίντεο και να τα βλέπετε απευθείας μέσα από την εφαρμογή αυτή.
S Gallery	Η εφαρμογή S Camera μπορεί να προβάλλει μόνον όσες φωτογραφίες ή βίντεο έχουν εγγραφεί με την εφαρμογή αυτή.
S Player	Μπορείτε να προβάλλετε τα αρχεία φωτογραφιών, βίντεο και μουσικής που είναι αποθηκευμένα στον υπολογιστή.

Ανάλογα με την έκδοση του προγράμματος, ενδέχεται να μην παρέχονται ορισμένες λειτουργίες ή να παρέχονται διαφορετικές λειτουργίες.

Υπηρεσίες τρίτων που αφορούν το λογισμικό

- Για περιγραφές και αιτήματα υπηρεσιών για λογισμικό τρίτων, επικοινωνήστε με τον αντίστοιχο κατασκευαστή.
- Ορισμένες ενέργειες αντιμετώπισης προβλημάτων ως ανταπόκριση σε αιτήματα υπηρεσιών ενδέχεται να μην αποδόσουν, ανάλογα με τον κατασκευαστή του λογισμικού.

Μπορείτε να εκκινήσετε μια εφαρμογή στην οθόνη Έναρξη.

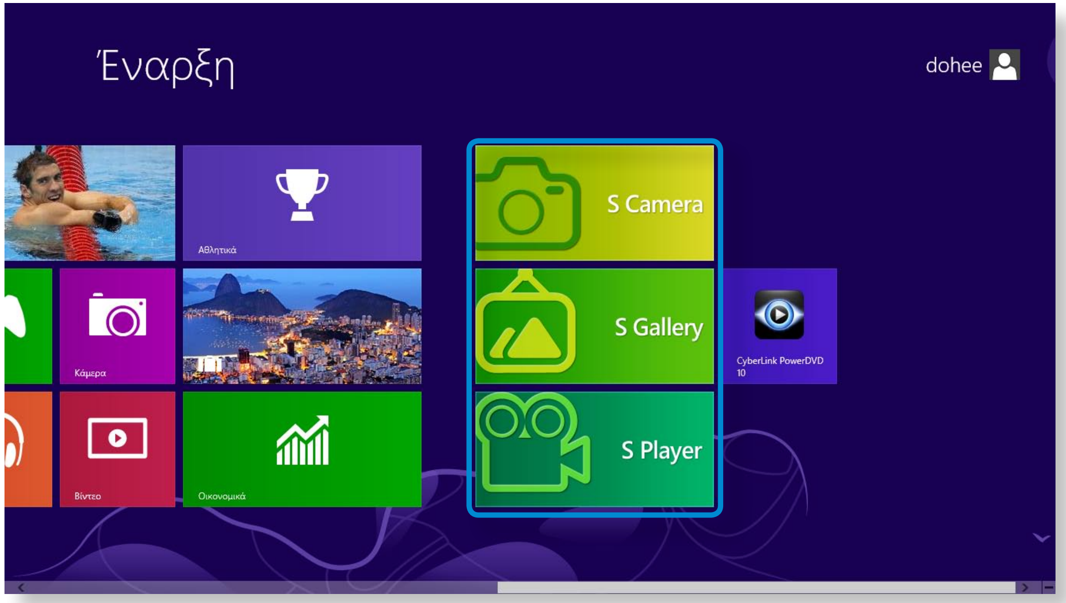

Χρήση της εφαρμογής S Camera

1 Πατήστε το μενού **Σύμβολο** > **Έναρξη** > **S Camera**.

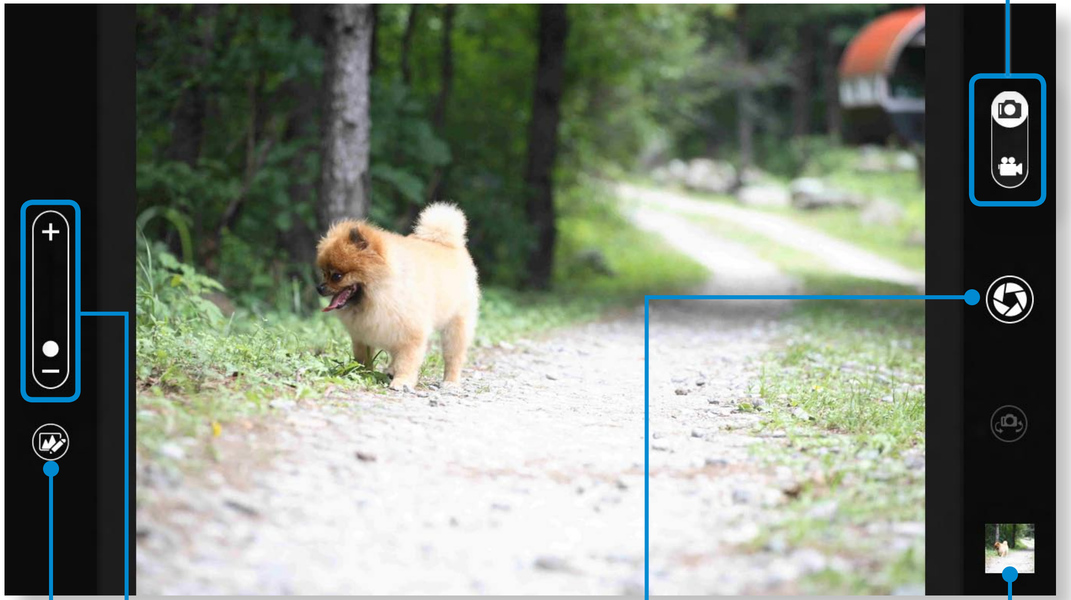

2 Για να τραβήξετε φωτογραφία, ωθήστε τη γραμμή λειτουργίας της κάμερας στη θέση Φωτογραφία .

Για να κάνετε μια εγγραφή βίντεο, ωθήστε τη γραμμή λειτουργίας της κάμερας στη θέση Βίντεο .

3 Πατήστε το κουμπί **Λήψη φωτογραφίας/Εγγραφή βίντεο** για να τραβήξετε φωτογραφία ή βίντεο.

4 Μπορείτε να προβάλετε τη φωτογραφία ή το βίντεο χρησιμοποιώντας την **Προεπισκόπηση εικόνας** ή την εφαρμογή **S Gallery**.

Η εφαρμογή S Camera δεν είναι διαθέσιμη στη λειτουργία επιφάνειας εργασίας.

Προφυλάξεις κατά τη λήψη φωτογραφίας ή βίντεο

- Μην τραβάτε φωτογραφίες ή βίντεο τρίτων, χωρίς τη συγκατάθεσή τους.
- Μην τραβάτε φωτογραφίες ή βίντεο σε τοποθεσίες όπου απαγορεύεται.
- Μην τραβάτε φωτογραφίες ή βίντεο σε τοποθεσίες όπου υπάρχει κίνδυνος να καταπατήσετε το απόρρητο άλλων ή όπου ενδέχεται να αποκαλυφθούν απόρρητες πληροφορίες.

Χρήση της εφαρμογής πολυμέσων (Προαιρετικό)

Χρήση της εφαρμογής S Gallery

1 Πατήστε το μενού **Σύμβολο** > **Έναρξη** > **S Gallery**.

2 Μπορείτε να προβάλλετε τις φωτογραφίες και τα βίντεο που έχετε τραβήξει με την εφαρμογή S Camera.

Επιπλέον, μπορείτε να εφαρμόσετε ειδικά εφέ στις φωτογραφίες, χρησιμοποιώντας τη λειτουργία επεξεργασίας φωτογραφίας.

Μπορείτε να τραβήξετε μια φωτογραφία στην εφαρμογή S Gallery, πατώντας το εικονίδιο της Κάμερας.

Επεξεργασία φωτογραφίας

1 Επιλέξτε **Προεπισκόπηση εικόνας**.

Σύρετέ την από το κάτω κεντρικό μέρος ελαφρά προς τα επάνω.

Εάν εμφανιστεί το μενού επιλογών, επιλέξτε **Επεξεργασία** .

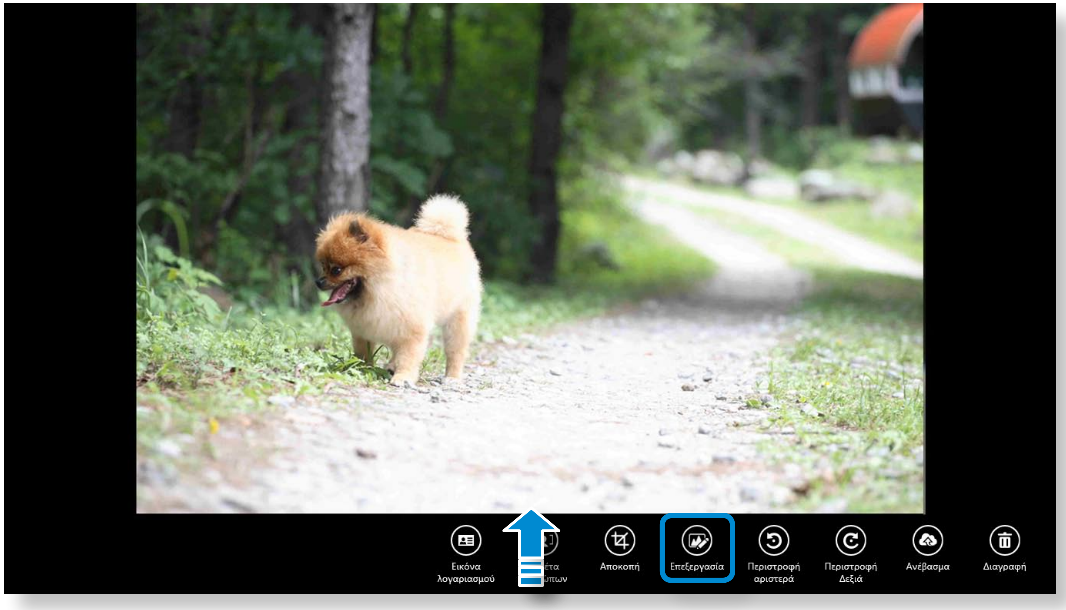

Χρήση της εφαρμογής πολυμέσων (Προαιρετικό)

2 Επιλέξτε το εφέ που θα εφαρμοστεί στη φωτογραφία.

Π.χ. αν επιλέξετε Σχεδίαση

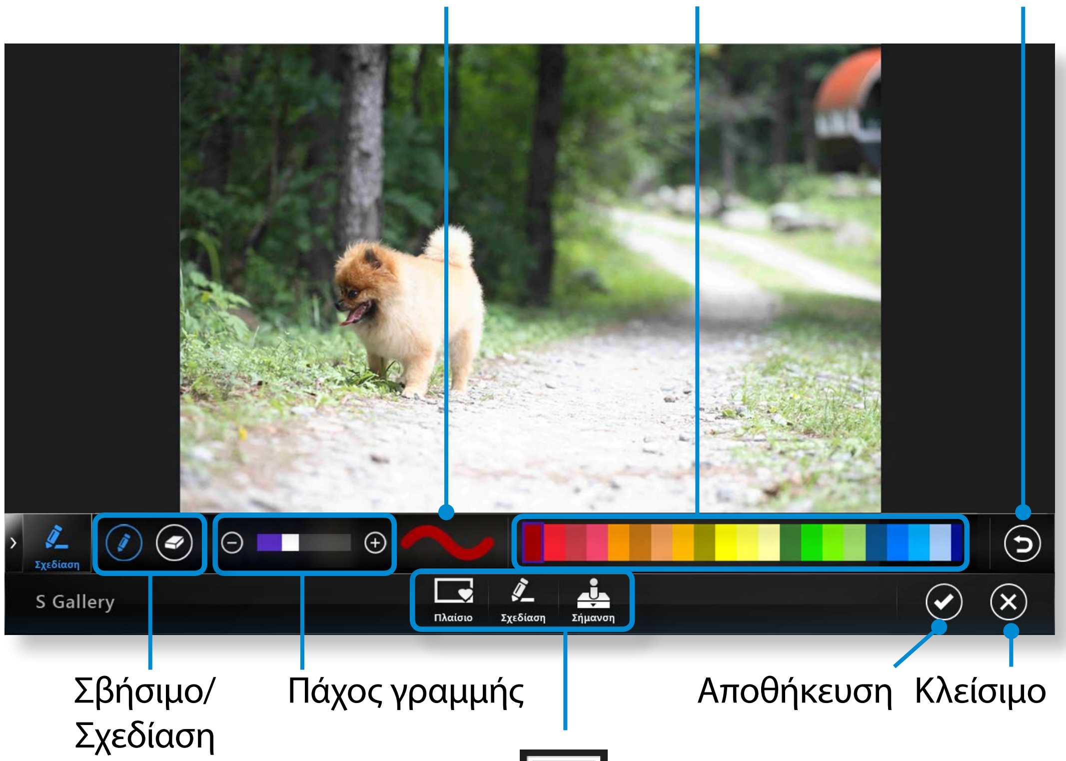

Χρήση της εφαρμογής S Player

1 Πατήστε το μενού **Σύμβολο** > **Έναρξη** > **S Player**.

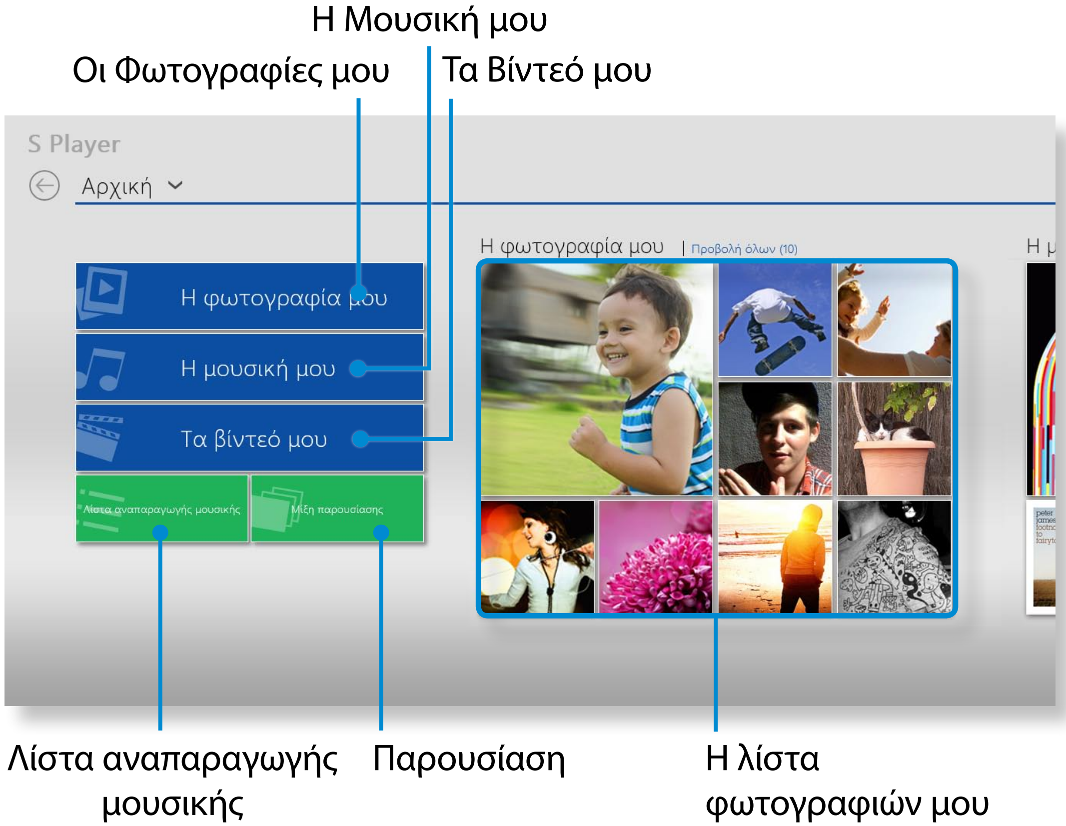

2 Επιλέξτε ένα μενού για να απολαύσετε αρχεία φωτογραφίας, βίντεο και μουσικής.

Ορισμένα αρχεία μπορεί να μην αναπαράγονται, ανάλογα με τη μορφή τους.

Ενημέρωση λογισμικού Samsung

Το SW Update είναι ένα πρόγραμμα λογισμικού που αναζητά προγράμματα λογισμικού και προγράμματα οδήγησης της Samsung που ήταν εγκατεστημένα όταν αγοράσατε τον υπολογιστή και σας βοηθά να ενημερώσετε τα προγράμματα οδήγησης ή λογισμικού.

- Μπορείτε να ελέγξετε τα αρχεία που μπορούν να ενημερωθούν προτού εκτελέσετε την ενημέρωση μόνο όταν είστε συνδεδεμένοι στο Διαδίκτυο.
- Το πρόγραμμα SW Update δεν παρέχει ενημερώσεις για προγράμματα οδήγησης συσκευών ή προγράμματα λογισμικού που εγκαθίστανται ξεχωριστά από το χρήστη.

1 Από την **Οθόνη Έναρξης**, κάντε δεξί κλικ σε οποιαδήποτε περιοχή και επιλέξτε **Όλες οι εφαρμογές** στην κάτω δεξιά γωνία.

Στη συνέχεια, κάντε κλικ στο **SW Update**.

2 Αν το πρόγραμμα εκτελείται για πρώτη φορά, εμφανίζεται η σύμβαση χρήστη για τη χρήση προσωπικών πληροφοριών.

Κάντε κλικ στο **Συμφωνώ**.

3 Εκτελείται το πρόγραμμα **SW Update**.

Επιλέξτε τα στοιχεία που θέλετε να ενημερώσετε προτού συνεχίσετε με τη διαδικασία ενημέρωσης.

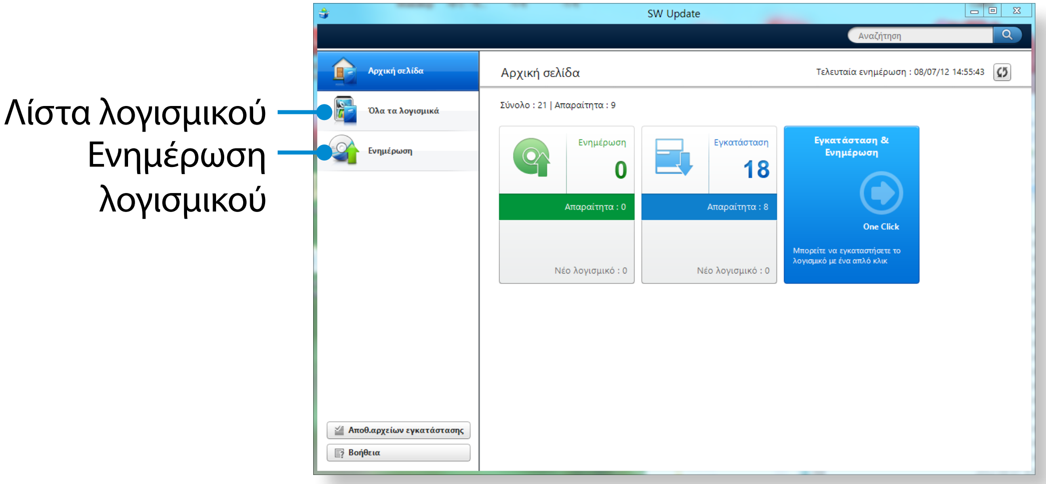

Διάγνωση της κατάστασης του υπολογιστή και αντιμετώπιση προβλημάτων

Το πρόγραμμα Support Center, το οποίο είναι ο οδηγός αντιμετώπισης προβλημάτων των υπολογιστών της Samsung, υποστηρίζει τη διάγνωση του συστήματος και διαθέτει Συνήθεις ερωτήσεις για προβλήματα που προκύπτουν συχνά.

> Το πρόγραμμα Support Center ενδέχεται να μην παρέχεται ή να είναι διαφορετική έκδοση, ανάλογα με το μοντέλο.

1. Από την **Οθόνη Έναρξης**, κάντε δεξί κλικ σε οποιαδήποτε περιοχή και επιλέξτε **Όλες οι εφαρμογές** στην κάτω δεξιά γωνία.

   Στη συνέχεια, κάντε κλικ στο **Support Center**.

2. Το πρόγραμμα Support Center ενεργοποιείται και αρχίζει να πραγματοποιεί διάγνωση του υπολογιστή σας.

   Αφού ολοκληρωθεί η διαδικασία διάγνωσης, το μενού κατάστασης συστήματος εμφανίζει μια λίστα των τρεχόντων προβλημάτων που πρέπει να επιλυθούν, όπως φαίνεται στην εικόνα.

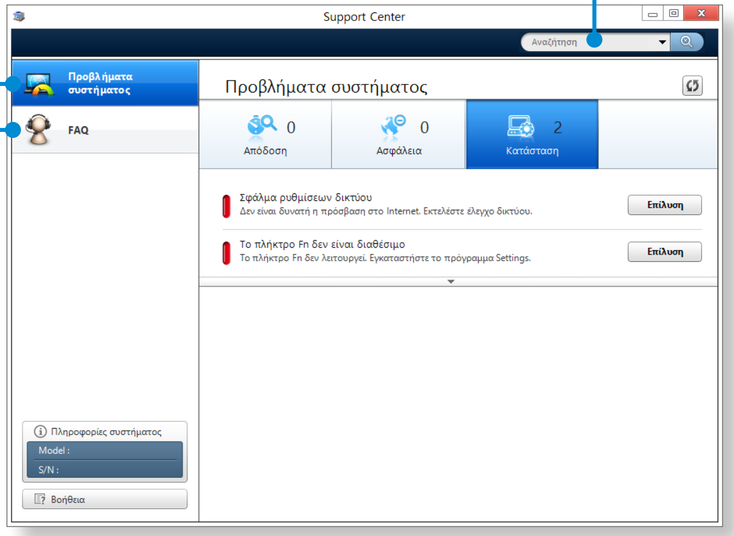

3. Μπορείτε να επιλύσετε κάποιο πρόβλημα κάνοντας κλικ στο κουμπί αντιμετώπισης προβλημάτων για το πρόβλημα.

Χρήση της υποδοχής ασφαλείας

Μπορείτε να ασφαλίσετε τον υπολογιστή συνδέοντας μια κλειδαριά και καλώδιο στην υποδοχή ασφαλείας.

Για να χρησιμοποιήσετε αυτό το χαρακτηριστικό, χρειάζεται να αγοράσετε επιπλέον μια κλειδαριά και ένα καλώδιο.

Για να χρησιμοποιήσετε την κλειδαριά και το καλώδιο, ανατρέξτε στο εγχειρίδιο προϊόντος.

Συνδέστε την κλειδαριά και το καλώδιο σε ένα σταθερό αντικείμενο και στερεώστε το άλλο άκρο του καλωδίου στην υποδοχή ασφαλείας.

Κεφάλαιο 4.
Ρυθμίσεις και Αναβάθμιση

Ρυθμίσεις του BIOS 94

Ορισμός ενός Κωδικού Πρόσβασης για την Έναρξη 97

Αλλαγή της Σειράς Προτεραιότητας Έναρξης Λειτουργίας 100

Αναβάθμιση της Μνήμης (Προαιρετικό) 101

Μπαταρία 104

Ρυθμίσεις του BIOS

Οι Ρυθμίσεις του BIOS σάς παρέχουν τη δυνατότητα διαμόρφωσης του υλικού του υπολογιστή σας, σύμφωνα με τις ανάγκες σας.

- Να χρησιμοποιείτε τις ρυθμίσεις του BIOS για τον ορισμό ενός κωδικού πρόσβασης για την έναρξη λειτουργίας, για την αλλαγή της προτεραιότητας έναρξης λειτουργίας ή για την προσθήκη νέας συσκευής.
- Καθώς οι εσφαλμένες ρυθμίσεις ενδέχεται να προκαλέσουν τη δυσλειτουργία του συστήματός σας ή την καταστροφή του, να προσέχετε ιδιαίτερα όταν διαμορφώνετε τις Ρυθμίσεις του BIOS.
- Οι λειτουργίες των Ρυθμίσεων του BIOS υπόκεινται σε αλλαγές, με σκοπό τη βελτίωση της λειτουργίας του προϊόντος.
- Τα μενού των Ρυθμίσεων του BIOS και των στοιχείων τους ενδέχεται να διαφέρουν, ανάλογα με το μοντέλο του υπολογιστή σας.

Turbo Control (για τα αντίστοιχα μοντέλα μόνον)

Αυτή η τεχνολογία ελέγχει αυτόματα την απόδοση του επεξεργαστή, για να ελαχιστοποιηθεί η παραγωγή θερμότητας όταν η θερμοκρασία του επεξεργαστή υπερβαίνει ένα προκαθορισμένο επίπεδο. Λόγω του αυτόματου ελέγχου της απόδοσης του επεξεργαστή, ενδέχεται να μειωθεί η απόδοση σε ορισμένες λειτουργίες.

Αν δεν θέλετε να χρησιμοποιήσετε την τεχνολογία **Turbo Control**, μεταβείτε στη ρύθμιση του **BIOS**, επιλέξτε **Advanced > Turbo Control** από το μενού και ρυθμίστε το σε **Disabled**.

Σε αυτή την περίπτωση, ενδέχεται να αυξηθεί η θερμοκρασία της επιφάνειας του προϊόντος. (Αν δεν μπορείτε να βρείτε το στοιχείο μενού στο μενού ρύθμισης του **BIOS**, πραγματοποιήστε λήψη της τελευταίας έκδοσης του **BIOS** από το **SW Update** λογισμικού και εγκαταστήστε την.)

Είσοδος στις Ρυθμίσεις του BIOS

1 Ενεργοποιήστε τον υπολογιστή.
Πατήστε αμέσως το πλήκτρο **F2** αρκετές φορές.

2 Μετά από ένα λεπτό, εμφανίζεται η οθόνη των Ρυθμίσεων του BIOS.
Τα στοιχεία στις Ρυθμίσεις του BIOS ενδέχεται να διαφέρουν, ανάλογα με το προϊόν.

Ρυθμίσεις του BIOS

Η Οθόνη Ρυθμίσεων του BIOS

Τα μενού των Ρυθμίσεων του BIOS και των στοιχείων τους ενδέχεται να διαφέρουν, ανάλογα με το μοντέλο του υπολογιστή σας.

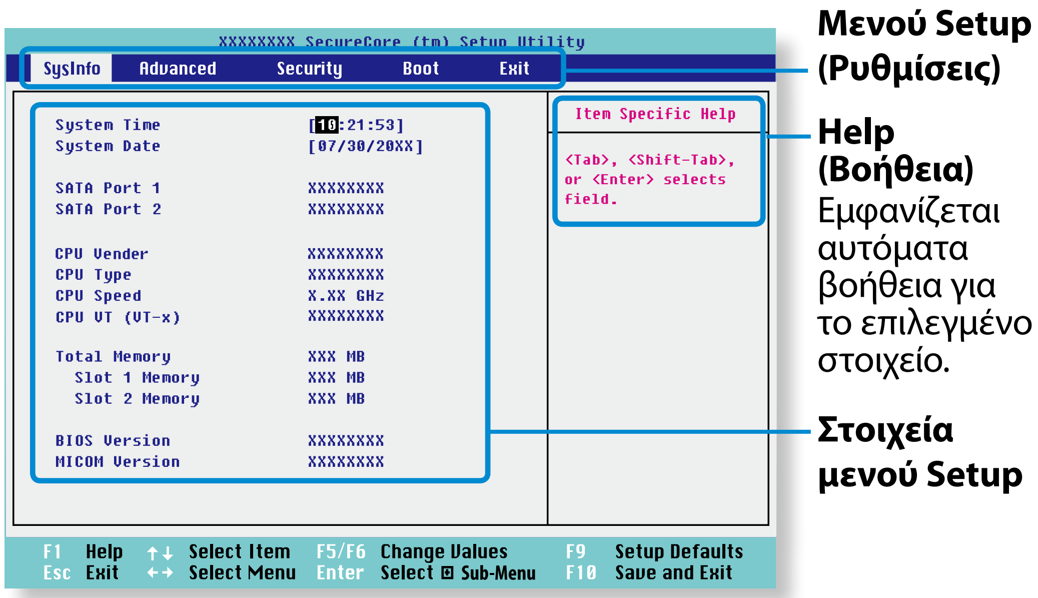

Μενού Setup	Περιγραφή
SysInfo	Αυτή είναι μια περιγραφή των βασικών προδιαγραφών του υπολογιστή.
Advanced	Με τη χρήση αυτού του μενού, μπορείτε να διαμορφώσετε τα κύρια chipset και πρόσθετες λειτουργίες.
Security	Χρησιμοποιείται για τη διαμόρφωση των λειτουργιών ασφαλείας, συμπεριλαμβανομένων και των κωδικών πρόσβασης.
Boot	Αυτό το μενού επιτρέπει τη διαμόρφωση των περιφερειακών και των ρυθμίσεων που σχετίζονται με την εκκίνηση, όπως η προτεραιότητα εκκίνησης.
Exit	Χρησιμοποιείται για έξοδο από τη διαδικασία Setup (Ρύθμιση), αποθηκεύοντας τις αλλαγές ή όχι.

Ρυθμίσεις του BIOS

Πλήκτρα Ρύθμισης Συστήματος

Κατά τη διαδικασία της Ρύθμισης, πρέπει να χρησιμοποιείτε το πληκτρολόγιο.

F1	F1	Πατήστε για προβολή της Βοήθειας για τη Ρύθμιση.
Πλήκτρα μετάβασης Πάνω και Κάτω	▲ ▼	Πατήστε για μετακίνηση επάνω και κάτω.
F5/F6	F5 F6	Πατήστε για αλλαγή της τιμής του στοιχείου.
F9	F9	Πατήστε για φόρτωση των προεπιλεγμένων ρυθμίσεων της διαδικασίας Setup.
ESC	Esc	Πατήστε για επιστροφή σε μενού ανώτερου επιπέδου ή για μετακίνηση στο μενού Exit (Έξοδος).
Πλήκτρα μετάβασης Αριστερά και Δεξιά	◄ ►	Πατήστε για μετακίνηση σε άλλο μενού.

Enter	Enter ↵	Πατήστε για επιλογή ενός στοιχείου ή για είσοδο σε ένα δευτερεύον μενού.
F10	F10	Πατήστε για αποθήκευση των αλλαγών και κλείστε το παράθυρο Setup.

Το σχέδιο και το χρώμα του πληκτρολογίου ενδέχεται να διαφέρουν από το σχέδιο και το χρώμα εκείνου που αγοράσατε.

Ορισμός ενός Κωδικού Πρόσβασης για την Έναρξη

Εάν ορίσετε έναν κωδικό πρόσβασης, θα πρέπει να εισαγάγετε τον κωδικό πρόσβασης όταν ενεργοποιείτε τον υπολογιστή ή εισέρχεστε στις Ρυθμίσεις του BIOS.

Ορίζοντας έναν κωδικό πρόσβασης, μπορείτε να περιορίσετε την προσπέλαση του συστήματος αποκλειστικά στους εξουσιοδοτημένους χρήστες και να προστατεύετε τα δεδομένα και τα αρχεία που είναι αποθηκευμένα στον υπολογιστή.

- Η ρύθμιση του κωδικού πρόσβασης παρέχει τα παρακάτω 3 δευτερεύοντα μενού. (Κωδικός πρόσβασης επιβλέποντος, Κωδικός πρόσβασης χρήστη και Κωδικός πρόσβασης HDD)
- Μην χάσετε και μην ξεχάσετε τον δικό σας κωδικό πρόσβασης.
- Μη γνωστοποιήσετε τον κωδικό πρόσβασής σας σε άλλους.
- Εάν ξεχάσετε τον Κωδικό πρόσβασης επιβλέποντος ή τον Κωδικό πρόσβασης HDD, θα χρειαστεί να ζητήσετε βοήθεια από το κέντρο σέρβις. Στην περίπτωση αυτή, θα χρεωθεί αμοιβή για την παροχή υπηρεσιών.
- Εάν ξεχάσετε τον Κωδικό πρόσβασης χρήστη, μπορείτε να απενεργοποιήσετε τον Κωδικό πρόσβασης επιβλέποντος και θα απενεργοποιηθεί αυτόματα και ο Κωδικός πρόσβασης χρήστη.
- Οι αναπαραστάσεις οθόνης και οι όροι ενδέχεται να διαφέρουν από το πραγματικό προϊόν, ανάλογα με το μοντέλο του υπολογιστή και την έκδοση του προγράμματος οδήγησης.

Ορισμός ενός Κωδικού Πρόσβασης Επιβλέποντος

Εάν ορίσετε έναν Κωδικό πρόσβασης επιβλέποντος, θα πρέπει να εισαγάγετε τον κωδικό πρόσβασης όταν ενεργοποιείτε τον υπολογιστή ή εισέρχεστε στις Ρυθμίσεις του BIOS.

Η ρύθμιση μόνο του Κωδικού πρόσβασης επιβλέποντος και του Κωδικού πρόσβασης χρήστη δεν είναι πολύ ασφαλής κίνηση.

Μπορείτε να χρησιμοποιήσετε έναν Κωδικό πρόσβασης HDD και για να αυξήσετε το επίπεδο ασφάλειας.

1 Επιλέξτε το μενού **Security** (Ασφάλεια) στις Ρυθμίσεις του BIOS.

2 Στο στοιχείο **Set Supervisor Password** (Ορισμός Κωδικού Πρόσβασης Επιβλέποντος), πατήστε <**Enter**>.

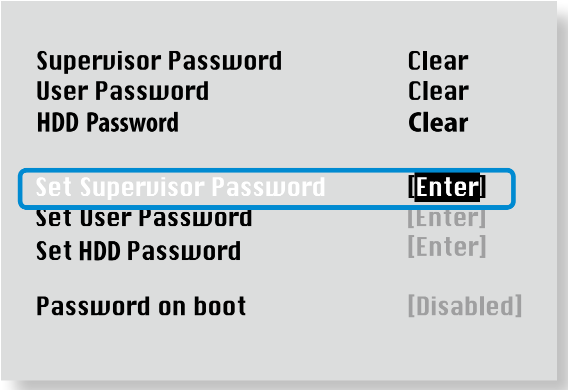

Ορισμός ενός Κωδικού Πρόσβασης για την Έναρξη

3 Εισάγετε έναν κωδικό πρόσβασης, πατήστε <**Enter**>, επανεισάγετε τον κωδικό πρόσβασης για επιβεβαίωση και πατήστε και πάλι το <**Enter**>.

Ο κωδικός πρόσβασης μπορεί να περιέχει έως 8 αλφαριθμητικούς χαρακτήρες. Δεν επιτρέπεται η χρήση ειδικών χαρακτήρων.

4 Ο κωδικός πρόσβασης του επιβλέποντος έχει οριστεί.

Προκειμένου να τεθεί σε λειτουργία ο υπολογιστής ή να εκκινηθεί η λειτουργία BIOS Setup (Ρυθμίσεις του BIOS), απαιτείται ο κωδικός πρόσβασης επιβλέποντος.

Για ορισμένα μοντέλα, εάν εμφανιστεί το μήνυμα που αναφέρεται στον κωδικό πρόσβασης στο παράθυρο **Setup Notice** οι ρυθμίσεις δεν ολοκληρώνονται ωσότου πατηθεί το πλήκτρο **Enter**.

Ορισμός ενός Κωδικού Πρόσβασης Χρήστη

Με τη χρήση του Κωδικού πρόσβασης χρήστη, μπορείτε να ενεργοποιήσετε τον υπολογιστή σας αλλά δεν μπορείτε να αλλάξετε τις κύριες Ρυθμίσεις του BIOS, επειδή δεν μπορείτε να εισέλθετε στις Ρυθμίσεις του BIOS.

Έτσι δίνεται η δυνατότητα αποτροπής της μη εξουσιοδοτημένης πρόσβασης στις κυριότερες ρυθμίσεις του μενού BIOS Setup.

Πριν από τον ορισμό ενός κωδικού πρόσβασης χρήστη, πρέπει να διαμορφωθεί ένας **supervisor password**. Η απενεργοποίηση του κωδικού πρόβασης επιβλέποντος απενεργοποιεί και τον κωδικό του χρήστη.

Στο στοιχείο **Set User Password** Πρόσβασης Χρήστη), πατήστε <**Enter**> και ολοκληρώστε τις διαδικασίες από το Βήμα 3 της διαδικασίας Ρύθμισης κωδικού πρόσβασης επιβλέποντος.

Ορισμός ενός Κωδικού Πρόσβασης για την Έναρξη

Για να ορίσετε τον κωδικό πρόσβασης έναρξης λειτουργίας, πρέπει πρώτα να ορίσετε τον κωδικό διαχειριστή (**Set Supervisor Password**).

Ορίστε το στοιχείο **Password on boot** (Κωδικός πρόσβασης για την έναρξη) στη ρύθμιση **Enabled** (Ενεργοποιημένο).

Αφού οριστεί ένας κωδικός πρόσβασης για την έναρξη λειτουργίας, θα πρέπει να εισάγετε τον κωδικό πρόσβασης για την έναρξη λειτουργίας του υπολογιστή.

Φροντίστε να θυμάστε τον κωδικό πρόσβασης για μεταγενέστερη χρήση.

Ορισμός ενός Κωδικού Πρόσβασης για την Έναρξη

Ορισμός ενός Κωδικού Προσπέλασης της Μονάδας Σκληρού Δίσκου (Προαιρετικό)

Αν ορίσετε έναν κωδικό πρόσβασης για μια μονάδα σκληρού δίσκου, αυτή δεν μπορεί να προσπελαστεί από άλλον υπολογιστή.

Πατήστε το <**Enter**> στο στοιχείο **Set HDD Password** και ορίστε έναν κωδικό, όπως περιγράφεται στο Βήμα 3 της διαδικασίας Ορισμός του Κωδικού Πρόσβασης Επιβλέποντος.

- Η διαδικασία ρύθμισης του κωδικού πρόσβασης της μονάδας σκληρού δίσκου δεν παρέχεται για ορισμένα μοντέλα.
- **Αλλαγή του κωδικού πρόσβασης της μονάδας σκληρού δίσκου**

  Για σκοπούς ασφαλείας, μπορείτε να αλλάξετε τον κωδικό προσπέλασης μιας μονάδας σκληρού δίσκου μόνον αφού επανεκκινήσετε τον υπολογιστή, πατώντας το κουμπί **Power** (Λειτουργίας) του υπολογιστή.

  Αν δεν μπορείτε να αλλάξετε τον κωδικό προσπέλασης της μονάδας σκληρού δίσκου ή εμφανιστεί το μήνυμα **HDD Password Frozen** (Πάγωμα κωδικού προσπέλασης HDD) κατά την είσοδο στις Ρυθμίσεις του BIOS και την επιλογή της ρύθμισης **Security > HDD Password** (Ασφάλεια > Κωδικός προσπέλασης HDD), πατήστε το κουμπί Power (Λειτουργίας) για να θέσετε και πάλι τον υπολογιστή σε λειτουργία.

Απενεργοποίηση του Κωδικού Πρόσβασης

1. Πατήστε <**Enter**> επάνω στον κωδικό πρόσβασης που θέλετε να απενεργοποιήσετε. Για παράδειγμα, για να απενεργοποιήσετε ένα κωδικό πρόσβασης επιβλέποντος στο στοιχείο **Set Supervisor Password** (Ορισμός Κωδικού Πρόσβασης Επιβλέποντος), πατήστε <**Enter**>.

2. Στο στοιχείο **Enter Current Password** (Εισαγωγή Τρέχοντος Κωδικού Πρόσβασης), εισάγετε τον κωδικό πρόσβασης που είναι διαμορφωμένος εκείνη τη στιγμή και πατήστε το <**Enter**>.

3. Αφήστε το πεδίο του στοιχείου **Enter New Password** (Εισαγωγή Νέου Κωδικού Πρόσβασης) κενό και πατήστε το <**Enter**>.

4. Αφήστε το πεδίο του στοιχείου **Confirm New Password** (Επιβεβαίωση Νέου Κωδικού Πρόσβασης) κενό και πατήστε το <**Enter**>.

   Ο κωδικός πρόσβασης έχει απενεργοποιηθεί.

Για ορισμένα μοντέλα, ο κωδικός πρόσβασης ακυρώνεται μόνον εάν πατηθεί το πλήκτρο **Enter** στο παράθυρο **Setup Notice**.

Αλλαγή της Σειράς Προτεραιότητας Έναρξης Λειτουργίας

Αυτό το κεφάλαιο περιγράφει τη μέθοδο αλλαγής της σειράς προτεραιότητας έναρξης λειτουργίας, προκειμένου ο υπολογιστής να εκκινείται πρώτα από τη μονάδα σκληρού δίσκου.

Οι αναπαραστάσεις οθόνης και οι όροι ενδέχεται να διαφέρουν από το πραγματικό προϊόν, ανάλογα με το μοντέλο του υπολογιστή και την έκδοση του προγράμματος οδήγησης.

1 Επιλέξτε το μενού **Boot** (Έναρξη Λειτουργίας) στις Ρυθμίσεις του BIOS.

2 Πατήστε <**Enter**> στο στοιχείο **Boot Device Priority** (Σειρά Προτεραιότητας Έναρξης Λειτουργίας Συσκευής).

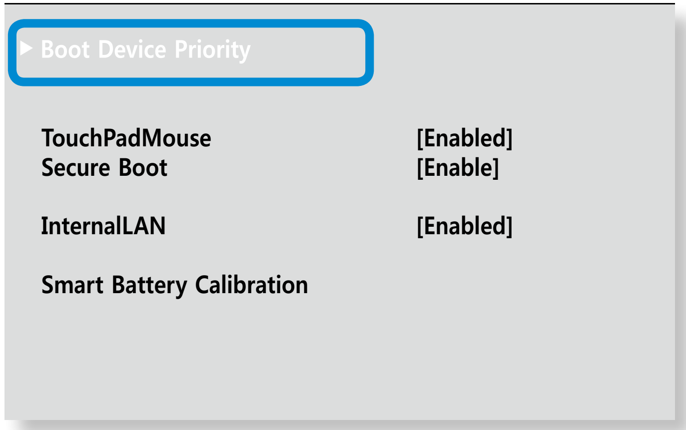

3 Πατήστε το πλήκτρο μετακίνησης κάτω (↓) για μετακίνηση στο στοιχείο **Boot Option #1** και πατήστε το πλήκτρο **F6** για μετακίνηση του στοιχείου στην κορυφή.

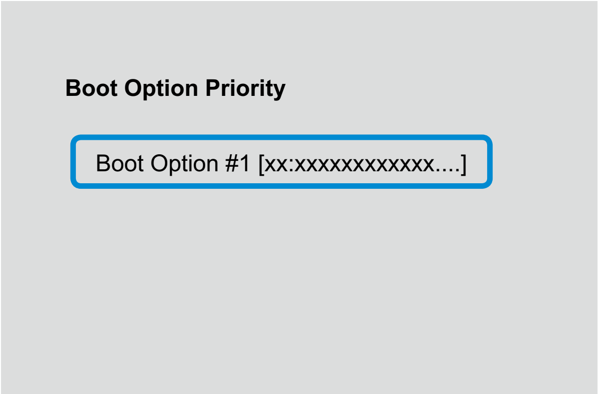

4 Πατήστε το πλήκτρο **F10** για αποθήκευση των ρυθμίσεων και κλείστε τη διαδικασία Setup.

Η ρύθμιση για τη συσκευή που βρίσκεται στην υψηλότερη θέση στη σειρά προτεραιότητας έναρξης λειτουργίας είναι πλέον Hard Drive (Μονάδα Σκληρού Δίσκου).

Αν χρειάζεται να πραγματοποιήσετε εκκίνηση στο **DOS** χρησιμοποιώντας μια συσκευή **USB**, μεταβείτε στη ρύθμιση του **BIOS**, επιλέξτε το μενού **Advanced** και ρυθμίστε το στοιχείο **Fast BIOS Mode** σε **Disabled**.

Αναβάθμιση της Μνήμης (Προαιρετικό)

Αυτές οι περιγραφές αφορούν μοντέλα με θύρα διαμερίσματος μνήμης. Για τη διαδικασία αντικατάστασης ή αναβάθμισης της μνήμης σε μοντέλα που δεν διαθέτουν θύρα διαμερίσματος μνήμης, ζητήστε βοήθεια από το τοπικό κέντρο σέρβις.

Παρέχεται μία υποδοχή μνήμης, προκειμένου ο χρήστης να αντικαταστήσει την αντίστοιχη μονάδα μνήμης.

Αντικαταστήστε την υπάρχουσα ή τοποθετήστε μια νέα μονάδα μνήμης μόνον αφού τερματίσετε εντελώς τη λειτουργία του υπολογιστή και απομακρύνετε το τροφοδοτικό από τον υπολογιστή.

- Συνιστάται η προσθήκη μνήμης με τις ίδιες προδιαγραφές (ίδιου κατασκευαστή και χωρητικότητας) με εκείνες της εγκατεστημένης μνήμης.
- Οι εικόνες που χρησιμοποιήθηκαν για την περιγραφή ανήκουν σε αντιπροσωπευτικό μοντέλο. Επομένως, οι εικόνες ενδέχεται να διαφέρουν από τις πραγματικές.

Αντικατάσταση μονάδων μνήμης

1 Αποσυνδέστε το τροφοδοτικό AC, αφού τερματίσετε τη λειτουργία του υπολογιστή.

2 Τοποθετήστε ένα αντικείμενο, π.χ. έναν συνδετήρα, στην **οπή εξαγωγής έκτακτης ανάγκης** που υπάρχει στη βάση του υπολογιστή, για διακοπή της τροφοδοσίας της μπαταρίας. Εάν το κουμπί λειτουργίας δεν λειτουργεί πλέον, αυτό σημαίνει ότι διακόψατε με επιτυχία τη λειτουργία.

Εάν συνεχίσετε χωρίς να πατήσετε την οπή έκτακτης ανάγκης, η κύρια πλακέτα και η υπομονάδα μνήμης ενδέχεται να υποστεί βλάβη.

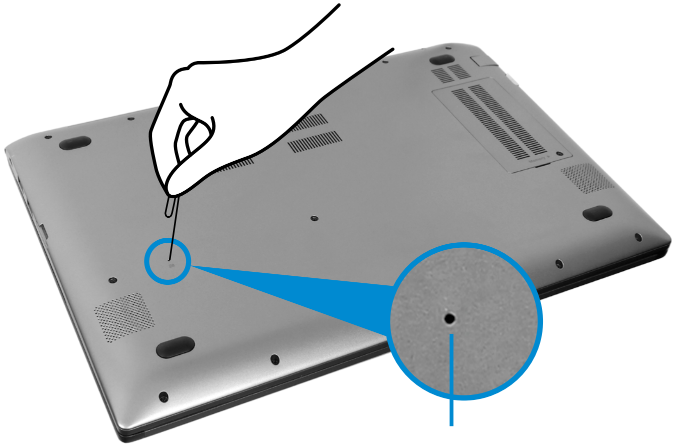

Η θέση της οπής έκτακτης ανάγκης μπαταρίας ενδέχεται να διαφέρει, ανάλογα με το μοντέλο.

Αναβάθμιση της Μνήμης (Προαιρετικό)

3 Αφαιρέστε τη βίδα από το κάλυμμα του διαμερίσματος της μνήμης στη βάση του υπολογιστή, χρησιμοποιώντας ένα κατσαβίδι.

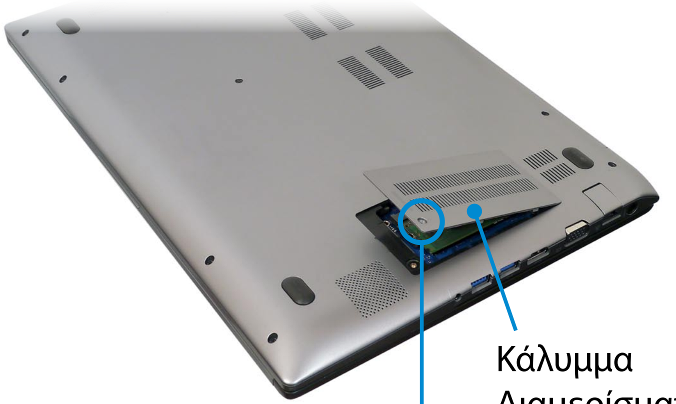

Κάλυμμα Διαμερίσματος Μνήμης

Βίδα Στερέωσης

4 Εισάγετε μια νέα υπομονάδα μνήμης στην υποδοχή της μνήμης, υπό γωνία περίπου 30 μοιρών, ευθυγραμμίζοντάς την με τη γωνία της υποδοχή μνήμης.

Υποδοχή μνήμης

Αν υπάρχει προστατευτικό κάλυμμα μνήμης

Ξεσφίξτε τη βίδα στερέωσης για να αφαιρέσετε το προστατευτικό κάλυμμα και τοποθετήστε τη μονάδα μνήμης.

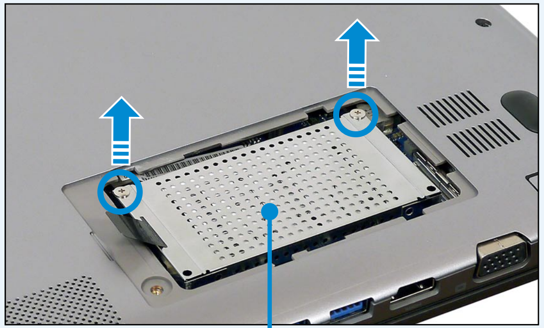

Προστατευτικό κάλυμμα μνήμης

5 Πιέστε την υπομονάδα της μνήμης προς τα κάτω, έτσι ώστε να στερεωθεί καλά. Εάν η μνήμη δεν εφαρμόζει σωστά, πιέστε την υπομονάδα της μνήμης προς τα κάτω, ενόσω τραβάτε τις ασφάλειες της υπομονάδας της μνήμης προς τα έξω.

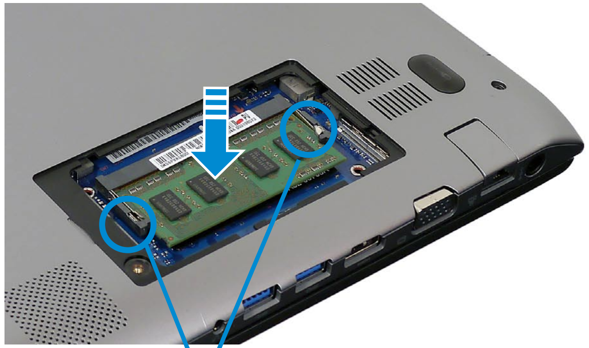

Ασφάλειες υπομονάδας μνήμης

Αναβάθμιση της Μνήμης (Προαιρετικό)

6 Κλείστε το κάλυμμα του διαμερίσματος της μνήμης και στερεώστε τη βίδα.

Αν ο υπολογιστής σας διαθέτει προστατευτικό κάλυμμα μνήμης, τοποθετήστε το προτού κλείσετε το κάλυμμα του διαμερίσματος μνήμης.

7 Συνδέστε το τροφοδοτικό AC και πατήστε το κουμπί λειτουργίας, για να ενεργοποιήσετε τον υπολογιστή.

Εάν δεν συνδέσετε το τροφοδοτικό AC, ο υπολογιστής δεν θα ενεργοποιηθεί, ακόμα κι αν πατήσετε το κουμπί λειτουργίας.

Κατάργηση υπομονάδας μνήμης

Τραβήξτε τις ασφάλειες της υπομονάδας της μνήμης προς τα έξω. Η υπομονάδα της μνήμης θα εξαχθεί.

Αφαιρέστε την υπομονάδα της μνήμης, υπό γωνία 30 μοιρών.

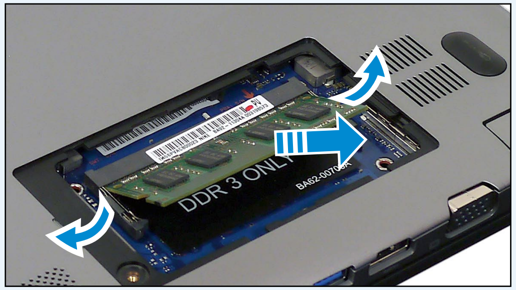

Μπαταρία

Όταν λειτουργείτε τον υπολογιστή με τροφοδοσία από τη μπαταρία, χωρίς να είναι συνδεδεμένο το τροφοδοτικό AC, ανατρέξτε στις παρακάτω οδηγίες.

Αυτός ο υπολογιστής διαθέτει εσωτερική μπαταρία.

Προφυλάξεις

- **Δεν είναι δυνατή η αφαίρεση ή η αντικατάστασή της εσωτερικής μπαταρίας από το χρήστη.**
- **Για την αφαίρεση ή την αντικατάσταση της μπαταρίας, αποταθείτε σε ένα εξουσιοδοτημένο κέντρο σέρβις, προκειμένου να προστατευθεί και το προϊόν και οι χρήστες. Για την υπηρεσία αυτή θα χρεωθείτε.**
- Να χρησιμοποιείτε αποκλειστικά τους φορτιστές που καθορίζονται στο Εγχειρίδιο χρήσης.
- Μην θερμαίνετε ποτέ την μπαταρία, μην την τοποθετείτε κοντά στη φωτιά και μην την χρησιμοποιείτε σε θερμοκρασία που υπερβαίνει τους 60°C, καθώς ενδέχεται να εκδηλωθεί πυρκαγιά.
- Ανατρέξτε στην ενότητα που αφορά το περιβάλλον λειτουργίας συστήματος αυτού του εγχειριδίου και φροντίστε να λειτουργείτε και να αποθηκεύετε την μπαταρία σε θερμοκρασία δωματίου.

- Πριν από τη χρήση του υπολογιστή για πρώτη φορά, φροντίστε να συνδέσετε το τροφοδοτικό ώστε να γίνει πλήρης φόρτιση της μπαταρίας.
- Οι εικόνες που χρησιμοποιήθηκαν για την περιγραφή ανήκουν σε αντιπροσωπευτικό μοντέλο. Επομένως, οι εικόνες ενδέχεται να διαφέρουν από τις πραγματικές.

Η θέση της εσωτερικής μπαταρίας

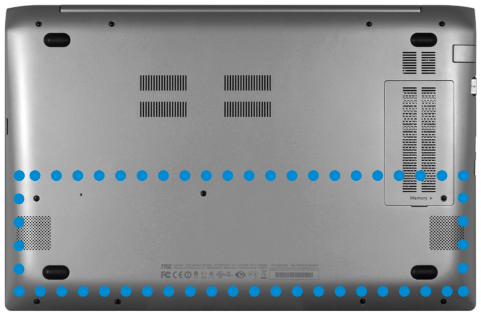

Φόρτιση της Μπαταρίας

1 Η εσωτερική μπαταρία είναι ενσωματωμένη. Συνδέστε το τροφοδοτικό AC στην υποδοχή τροφοδοσίας του υπολογιστή. Η μπαταρία θα αρχίσει να φορτίζεται.

2 Όταν ολοκληρωθεί η φόρτιση, η ενδεικτική λυχνία LED φόρτισης ανάβει με πράσινο χρώμα.

Κατάσταση	Ενδεικτική λυχνία LED φόρτισης	
Φορτίζει		**Κόκκινο** ή **Πορτοκαλί**
Η φόρτιση ολοκληρώθηκε		**Πράσινο**
Το τροφοδοτικό AC δεν είναι συνδεδεμένο		**Εκτός Λειτουργίας**

Μπαταρία

Μέτρηση της Υπολειπόμενης Φόρτισης της Μπαταρίας

Μπορείτε να βλέπετε την κατάσταση φόρτισης της μπαταρίας, ολοκληρώνοντας τις παρακάτω διαδικασίες.

Επιβεβαίωση της φόρτισης μπαταρίας από τη γραμμή εργασιών

Αποσυνδέστε το τροφοδοτικό και μετακινήστε το δείκτη του ποντικιού επάνω από το εικονίδιο μπαταρίας στην περιοχή ειδοποιήσεων της γραμμής εργασιών, για να επιβεβαιώσετε την υπολειπόμενη φόρτιση μπαταρίας.

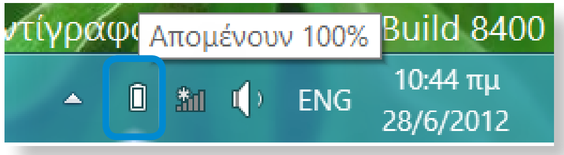

Πληροφορίες Σχετικά με την Διάρκεια Ζωής της Μπαταρίας

Μια μπαταρία είναι αναλώσιμο μέσο τροφοδοσίας. Συνεπώς, όταν μια μπαταρία χρησιμοποιείται για μεγάλο χρονικό διάστημα, η χωρητικότητά της/η διάρκεια ζωής της περιορίζεται. Εάν η διάρκεια ζωής της μπαταρίας περιοριστεί σε λιγότερο από το μισό της αρχικής, σας συνιστούμε να αγοράσετε καινούργια μπαταρία.

Όταν δεν χρησιμοποιείτε την μπαταρία για μεγάλο χρονικό διάστημα, φυλάξτε την μπαταρία αφού τη φορτίσετε στο 30-40% της χωρητικότητάς της. Έτσι παρατείνεται η διάρκεια ζωής της μπαταρίας.

Παράταση του Χρόνου Χρήσης της Μπαταρίας

Μείωση της Φωτεινότητας της Οθόνης

1 Κάντε κλικ στο **Μενού συμβόλων** > **Ρυθμίσεις** > **Ρύθμιση οθόνης** .

2 Προσαρμόστε τη φωτεινότητα με τη γραμμή ελέγχου φωτεινότητας οθόνης. Θα παραταθεί η διάρκεια ζωής της μπαταρίας.

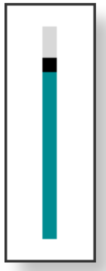

Χρήση του προγράμματος διαχείρισης ενέργειας

Αυτό το πρόγραμμα σάς βοηθά να χρησιμοποιείτε πιο αποτελεσματικά την μπαταρία και υποστηρίζει τον τρόπο λειτουργίας διαχείρισης ενέργειας που είναι βελτιστοποιημένος για το περιβάλλον λειτουργίας.

1 Κάντε κλικ στο **Μενού συμβόλων** στην επιφάνεια εργασίας > **Ρυθμίσεις** > **Πίνακας ελέγχου** > **Υλικό και Ήχος** > **Επιλογές παροχής ενέργειας**.

Εναλλακτικά, κάντε δεξί κλικ στο εικονίδιο συσκευής μέτρησης ενέργειας στην περιοχή ειδοποιήσεων της γραμμής εργασιών και επιλέξτε **Επιλογές παροχής ενέργειας**.

2 Εάν εμφανιστεί η ακόλουθη οθόνη, επιλέξτε μία από τις λειτουργίες.

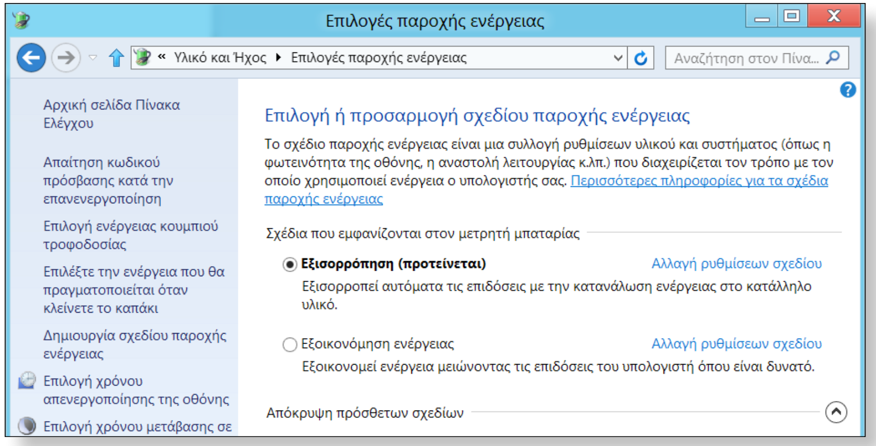

Χρήση της Λειτουργίας Battery Calibration (Βαθμονόμηση Μπαταρίας)

Όταν φορτίζετε/αποφορτίζετε την μπαταρία επανειλημμένα μόνον για περιορισμένο χρονικό διάστημα, ο χρόνος χρήσης της μπαταρίας ενδέχεται να περιοριστεί από τη διαφορά μεταξύ της πραγματικής στάθμης φόρτισης της μπαταρίας και της ένδειξης υπολειπόμενης φόρτισης.

Σε αυτήν την περίπτωση, η πραγματική φόρτιση της μπαταρίας και η ένδειξη της υπολειπόμενης φόρτισης θα είναι ίδιες, αποφορτίζοντας την μπαταρία πλήρως και επαναφορτίζοντάς την, με τη χρήση της λειτουργίας Battery Calibration (Βαθμονόμηση μπαταρίας).

Οι αναπαραστάσεις οθόνης και οι όροι ενδέχεται να διαφέρουν από το πραγματικό προϊόν, ανάλογα με το μοντέλο του υπολογιστή και την έκδοση του προγράμματος οδήγησης.

1 Αποσυνδέστε το τροφοδοτικό AC, αφού τερματίσετε τη λειτουργία του υπολογιστή.

2 Ενεργοποιήστε και πάλι τον υπολογιστή και, στη συνέχεια, πατήστε το πλήκτρο **F2** για είσοδο στην οθόνη ρύθμισης.

3 Μετακινηθείτε στο στοιχείο **Boot > Smart Battery Calibration** (Έναρξη λειτουργίας > Έξυπνη βαθμονόμηση μπαταρίας) χρησιμοποιώντας τα πλήκτρα κατεύθυνσης και πατήστε το <**Enter**>.

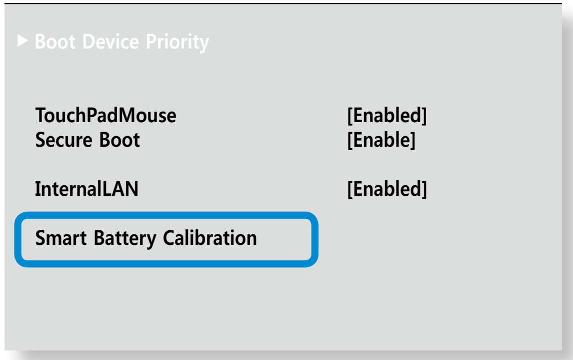

4 Επιλέξτε το **Yes** (Ναι) στο παράθυρο **Battery Calibration Confirmation** (Επιβεβαίωση βαθμονόμησης μπαταρίας) και πατήστε <**Enter**>.

Η λειτουργία Battery Calibration ενεργοποιείται και η μπαταρία αποφορτίζεται αναγκαστικά. Για να σταματήσετε τη λειτουργία, πατήστε το κουμπί <**Esc**>.

Αυτή η λειτουργία χρειάζεται 3~5 ώρες, ανάλογα με τη χωρητικότητα της μπαταρίας και την υπολειπόμενη φόρτιση της μπαταρίας.

Κεφάλαιο 5.
Αντιμετώπιση προβλημάτων

Ανάκτηση/δημιουργία αντιγράφων ασφαλείας του υπολογιστή (Προαιρετικό) 109

Επανεγκατάσταση των Windows (Προαιρετικό) 116

Ερωτήσεις και απαντήσεις 120

Ανάκτηση/δημιουργία αντιγράφων ασφαλείας του υπολογιστή (Προαιρετικό)

Αν προκύψει κάποιο πρόβλημα με τον υπολογιστή σας, το **Recovery** (πρόγραμμα ανάκτησης) σάς επιτρέπει να επαναφέρετε εύκολα τον υπολογιστή σας στις προεπιλεγμένες (εργοστασιακές) ρυθμίσεις. Εναλλακτικά, μπορείτε να δημιουργήσετε αντίγραφα ασφαλείας του υπολογιστή σας, έτσι ώστε να μπορείτε τον επαναφέρετε στην κατάσταση που προτιμάτε οποιαδήποτε στιγμή.

Λειτουργία	Περιγραφή
Recover (Αποκατάσταση)	Επαναφορά ολόκληρης της μονάδας των Windows.
Back Up (Δημιουργία αντιγράφων ασφαλείας)	Μπορείτε να δημιουργήσετε αντίγραφα ασφαλείας ολόκληρης της μονάδας των Windows.

- Το πρόγραμμα Recovery ενδέχεται να μην παρέχεται ή να είναι διαφορετική έκδοση, ανάλογα με το μοντέλο.
- Το πρόγραμμα Recovery δεν παρέχεται για τα μοντέλα των οποίων η χωρητικότητα του σκληρού δίσκου ή της μονάδας SSD είναι μικρότερη από 64 GB.
- Οι οδηγίες παρέχονται με βάση την έκδοση 1.0 του προγράμματος Recovery. Ορισμένες λειτουργίες ενδέχεται να διαφέρουν λίγο ή να μην περιλαμβάνονται, ανάλογα με την έκδοση. Για περισσότερες πληροφορίες, ανατρέξτε στην ενότητα βοήθειας του προγράμματος.
- Το πρόγραμμα Recovery δεν υποστηρίζει μονάδες ODD (μονάδα CD/DVD κλπ.).

Παρουσίαση του Recovery

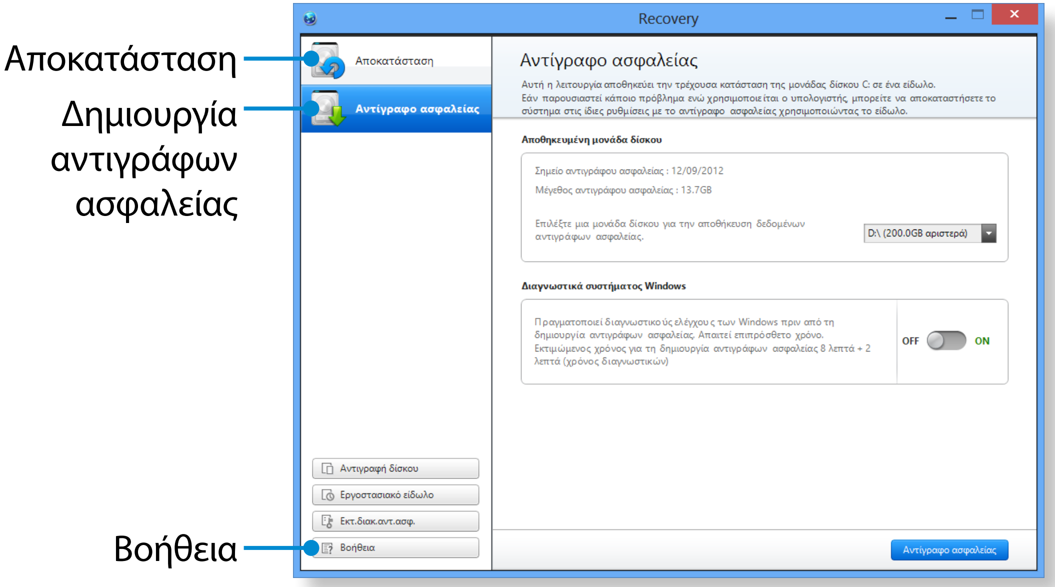

Ανάκτηση/δημιουργία αντιγράφων ασφαλείας του υπολογιστή (Προαιρετικό)

Ανάκτηση

Μπορείτε να επαναφέρετε τον υπολογιστή σας στην προεπιλεγμένη (εργοστασιακή) κατάσταση όταν δεν εκκινείται.

1. - **Αν τα Windows δεν εκκινούνται**

   Ενεργοποιήστε τον υπολογιστή σας και πατήστε το πλήκτρο **F4**. Εκτελέστε τη λειτουργία ανάκτησης.

   - **Αν εκτελούνται τα Windows**

   Από την **Οθόνη Έναρξης**, κάντε δεξί κλικ σε οποιαδήποτε περιοχή και επιλέξτε **Όλες οι εφαρμογές** στην κάτω δεξιά γωνία. Στη συνέχεια, κάντε κλικ στο **Recovery**.

2. Αν το πρόγραμμα εκτελείται για πρώτη φορά, πρέπει να αποδεχτείτε τη **Σύμβαση χρήστη**.

3. Όταν εμφανιστεί η αρχική οθόνη μενού, κάντε κλικ στο **Recover** (Αποκατάσταση).
   Επιλέξτε ένα σημείο ανάκτησης και κάντε κλικ στο **Recover** (Αποκατάσταση).

> Αν ρυθμίσετε την επιλογή User Data Maintenance (Διατήρηση δεδομένων χρήστη) σε ON (Ενεργοποίηση), πραγματοποιείται επαναφορά του υπολογιστή διατηρώντας τα τρέχοντα δεδομένα χρήστη.

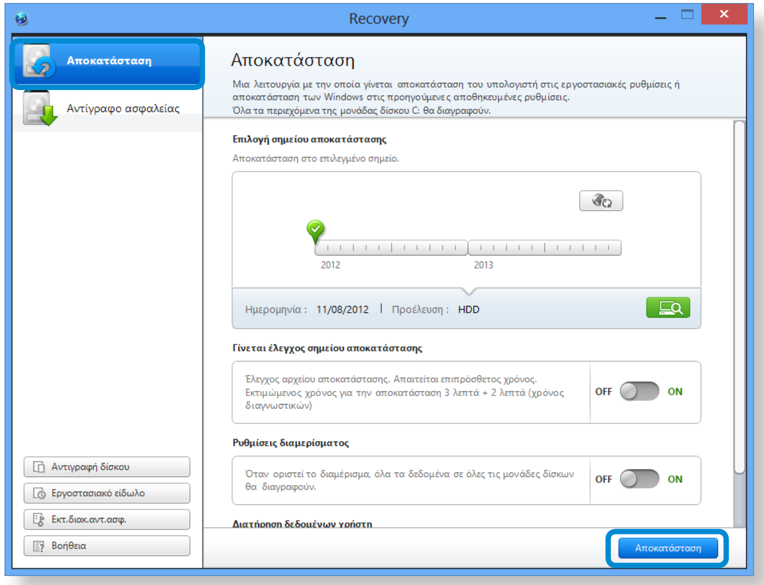

4. Η αποκατάσταση εκτελείται με βάση τις οδηγίες στην οθόνη. Όταν ολοκληρωθεί η αποκατάσταση, μπορείτε να χρησιμοποιήσετε κανονικά τον υπολογιστή σας.

Ανάκτηση/δημιουργία αντιγράφων ασφαλείας του υπολογιστή (Προαιρετικό)

Ανάκτηση μετά από δημιουργία αντιγράφου ασφαλείας

Μπορείτε να πραγματοποιήσετε ανάκτηση του υπολογιστή σας αφού δημιουργήσετε αντίγραφα ασφαλείας του υπολογιστή σας σε μια ξεχωριστή μονάδα ή σε μια εξωτερική συσκευή αποθήκευσης.

Δημιουργία αντιγράφων ασφαλείας

1 Για να δημιουργήσετε αντίγραφα ασφαλείας του υπολογιστή σας σε μια εξωτερική συσκευή αποθήκευσης, συνδέστε την εξωτερική συσκευή αποθήκευσης και επιλέξτε τη σχετική μονάδα.

2 Κάντε κλικ στο **Backup** (Δημιουργία αντιγράφων ασφαλείας) στην αρχική οθόνη του Recovery.

Επιλέξτε τη μονάδα για αποθήκευση και κάντε κλικ στο **Backup** (Δημιουργία αντιγράφων ασφαλείας).

Δεν μπορείτε να επιλέξετε μονάδα DVD.

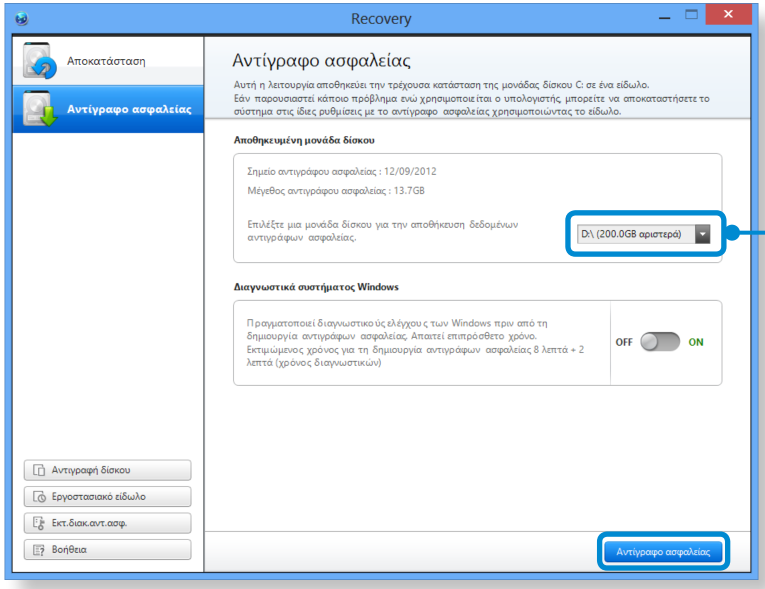

Επιλέξτε τη μονάδα για αποθήκευση.

3 Η διαδικασία δημιουργίας αντιγράφων ασφαλείας εκτελείται με βάση τις οδηγίες.

Ανάκτηση

Μπορείτε να πραγματοποιήσετε ανάκτηση του υπολογιστή σας χρησιμοποιώντας το αντίγραφο ασφαλείας από την παραπάνω διαδικασία.

1 Αν η εικόνα αντιγράφου ασφαλείας είναι αποθηκευμένη σε μια εξωτερική συσκευή αποθήκευσης, συνδέστε τη συσκευή.

2 Εκκινήστε το πρόγραμμα **Recovery** και κάντε κλικ στο **Recover** (Αποκατάσταση).

3 Καθορίστε μια επιλογή στο **Recover Option** (Επιλογή αποκατάσταση) και κάντε κλικ στο **Recover** (Αποκατάσταση). Επιλέξτε ένα σημείο ανάκτησης.

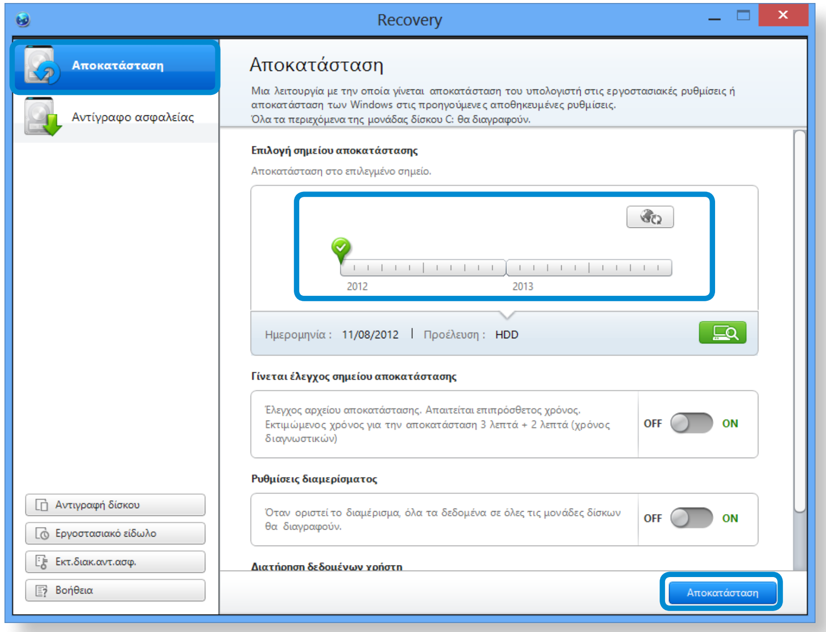

4 Η αποκατάσταση εκτελείται με βάση τις οδηγίες στην οθόνη. Μπορείτε να χρησιμοποιήσετε τον υπολογιστή σας αφού ολοκληρωθεί η αποκατάσταση.

Ανάκτηση/δημιουργία αντιγράφων ασφαλείας του υπολογιστή (Προαιρετικό)

Για αντιγραφή του εξωτερικού δίσκου αποθήκευσης

Όταν αντικαθιστάτε μια συσκευή αποθήκευσης, όπως η μονάδα HDD, SSD κλπ. (στο εξής αναφέρεται ως σκληρός δίσκος) που είναι ενσωματωμένη στον υπολογιστή σας, μπορείτε να μετακινήσετε εύκολα και με ασφάλεια τα υφιστάμενα δεδομένα στη νέα συσκευή αποθήκευσης.

Η νέα συσκευή αποθήκευσης πρέπει να έχει επαρκή χωρητικότητα για την αποθήκευση των υφιστάμενων δεδομένων.

Πρέπει να αγοράσετε ένα σύνδεσμο USB εξωτερικού σκληρού δίσκου που πωλείται ξεχωριστά για να συνδέσετε το σκληρό δίσκο και τον υπολογιστή σας.

1 Πρέπει να αγοράσετε ένα σύνδεσμο USB εξωτερικού σκληρού δίσκου που πωλείται ξεχωριστά για να συνδέσετε το σκληρό δίσκο και τον υπολογιστή σας.

2 Εκκινήστε το πρόγραμμα **Recovery** και κάντε κλικ στο **Disk copy** (Αντιγραφή δίσκου).

3 Κάντε μια επιλογή στο **Disk recovery Point** (Σημείο αποκατάστασης δίσκου) και κάντε κλικ στο **Disk copy** (Αντιγραφή δίσκου).

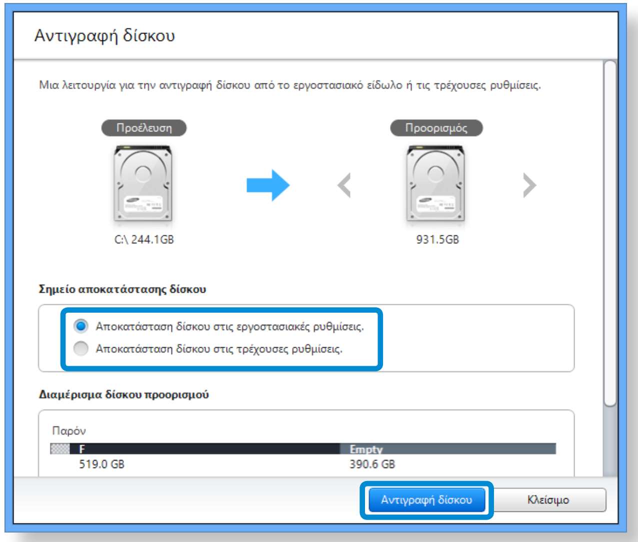

4 Τα δεδομένα στον τρέχοντα σκληρό δίσκο αποθηκεύονται στο νέο σκληρό δίσκο.

5 Όταν έχουν αποθηκευτεί όλα τα δεδομένα, ανοίξτε το κάλυμμα σκληρού δίσκου στο κάτω μέρος του υπολογιστή σας και αντικαταστήστε τον υφιστάμενο σκληρό δίσκο με το νέο.

Αν δεν μπορείτε να ανοίξετε το κάλυμμα στο κάτω μέρος του υπολογιστή, επικοινωνήστε με το κέντρο σέρβις της Samsung για να ζητήσετε βοήθεια.

Σε αυτή την περίπτωση, η σχετική υπηρεσία ενδέχεται να χρεωθεί.

6 Ο υπολογιστής σας διαθέτει τώρα ένα νέο σκληρό δίσκο.

Μπορείτε να χρησιμοποιήσετε τον υπολογιστή σας με σκληρό δίσκο μεγαλύτερης χωρητικότητας, με την ίδια διαμόρφωση που είχε ο παλιός.

Ανάκτηση/δημιουργία αντιγράφων ασφαλείας του υπολογιστή (Προαιρετικό)

Λειτουργία εξαγωγής εικόνας δίσκου

Αν επαναφέρετε συχνά τον υπολογιστή σας στις προεπιλεγμένες (εργοστασιακές) ρυθμίσεις, μπορείτε να ανακτήσετε βολικά τον υπολογιστή σας μετά από την εξαγωγή της εικόνας δίσκου της προεπιλεγμένης (εργοστασιακής) κατάστασης σε μια εξωτερική συσκευή αποθήκευσης.

1. Συνδέστε την εξωτερική συσκευή αποθήκευσης και, στη συνέχεια, επιλέξτε μια μονάδα για αποθήκευση.

2. Κάντε κλικ στο **Run** (Εκτέλεση).

3. Εκτελέστε τη διαδικασία ακολουθώντας τις οδηγίες, για να αποθηκεύσετε όλη την εικόνα δίσκου της προεπιλεγμένης (εργοστασιακής) κατάστασης στην εξωτερική συσκευή αποθήκευσης.

   Αποσυνδέστε τώρα την εξωτερική συσκευή αποθήκευσης στην οποία πραγματοποιήσατε αποθήκευση και φυλάξτε την ξεχωριστά.

4. Αν χρειάζεται να πραγματοποιήσετε επαναφορά του υπολογιστή σας στις προεπιλεγμένες (εργοστασιακές) ρυθμίσεις, συνδέστε την εξωτερική συσκευή αποθήκευσης με την αποθηκευμένη εικόνα.

5. Εκκινήστε το πρόγραμμα **Recovery** και κάντε κλικ στο **Recover** (Αποκατάσταση). Επιλέξτε **Factory Default Point** (Σημείο εργοστασιακών προεπιλογών) και κάντε κλικ στο **Recover** (Αποκατάσταση). Αρχίζει η διαδικασία **Αποκατάσταση**.

   Όταν ολοκληρωθεί η διαδικασία αποκατάστασης, μπορείτε να χρησιμοποιήσετε τον υπολογιστή σας με τις προεπιλεγμένες (εργοστασιακές) ρυθμίσεις.

Ανάκτηση/δημιουργία αντιγράφων ασφαλείας του υπολογιστή (Προαιρετικό)

Λειτουργία Αποκατάστασης υπολογιστή στα Windows 8

Εάν προκύψει κάποιο πρόβλημα με τον υπολογιστή σας, το πρόγραμμα ανάκτησης σάς επιτρέπει να επαναφέρετε τον υπολογιστή σας στις προεπιλεγμένες ρυθμίσεις.

Στα μοντέλα που διαθέτουν μονάδες SSD των οποίων η χωρητικότητα είναι μικρότερη από 64 GB, χρησιμοποιήστε τη λειτουργία Επαναφοράς συστήματος Windows αντί του προγράμματος Recovery.

1 Κάντε κλικ **στο μενού Σύμβολα > Ρυθμίσεις > Αλλαγή ρυθμίσεων υπολογιστή > Γενικά**.

2 Κάντε κλικ στο κουμπί **Έναρξη** για **Ανσνέωση....** ή **Κατάργηση....**.

Ανσνέωση....	Αν ο υπολογιστής σας δεν λειτουργεί σωστά, μπορείτε να τον αποκαταστήσετε, διατηρώντας τα αρχεία πολυμέσων σας, όπως τα αρχεία φωτογραφιών, βίντεο και μουσικής κ.λπ., αλλά και τα προσωπικά σας έγγραφα.
Κατάργηση....	Μπορείτε να καταργήσετε όλα τα στοιχεία στον υπολογιστή σας και να εγκαταστήσετε ξανά τα Windows.

Προτού αρχίσετε τη χρήση της λειτουργίας Αποκατάστασης υπολογιστή πρέπει να δημιουργήσετε εφεδρικά αντίγραφα ασφαλείας των ακόλουθων φακέλων, καθώς αυτά τα αρχεία δεν διατηρούνται.

\Windows, \Program files, \Program files(x86), \ProgramData, OEM Folder (ex) c:\samsung), \User\<user name>\AppData

3 Για να προχωρήσετε με τη διαδικασία αποκατάστασης, ακολουθήστε τις οδηγίες επί της οθόνης.

Εάν η αποκατάσταση ολοκληρωθεί, μπορείτε να χρησιμοποιήσετε τον υπολογιστή σας κανονικά.

Μπορείτε να επαναφέρετε τα απαιτούμενα προγράμματα λογισμικού της Samsung μέσω της επιλογής **Όλες οι εφαρμογές** > **SW Update**.

Επανεγκατάσταση των Windows (Προαιρετικό)

Όταν τα Windows δεν λειτουργούν πια σωστά, μπορείτε να επανεγκαταστήσετε τα Windows χρησιμοποιώντας το **ΜΕΣΟ ΑΝΑΚΤΗΣΗΣ ΣΥΣΤΗΜΑΤΟΣ** για Windows. (Για τα μοντέλα που συνοδεύονται από ΜΕΣΟ ΑΝΑΚΤΗΣΗΣ ΣΥΣΤΗΜΑΤΟΣ.)

Για τα μοντέλα που διαθέτουν το Samsung Recovery Solution, μπορείτε να επανεγκαταστήσετε τα Windows χρησιμοποιώντας το Samsung Recovery Solution.

Αυτές οι περιγραφές ισχύουν για τα Windows 7/8 και τα Windows Vista και μόνο για τα υποστηριζόμενα μοντέλα.

- Ενδέχεται να μην παρέχεται **ΜΕΣΟ ΑΝΑΚΤΗΣΗΣ ΣΥΣΤΗΜΑΤΟΣ**, ανάλογα με το μοντέλο του υπολογιστή σας.
- Αν δεν μπορείτε να εκκινήσετε τα Windows ή αν θέλετε να διαγράψετε όλα τα υφιστάμενα δεδομένα και να επανεγκαταστήσετε τα Windows, εγκαταστήστε τα Windows σύμφωνα με τις περιγραφές της ενότητας **[Επανεγκατάσταση όταν τα Windows δεν εκκινούνται]**.
- Ορισμένες εικόνες ενδέχεται να διαφέρουν από το πραγματικό προϊόν.
- Αυτές οι περιγραφές ενδέχεται να διαφέρουν, ανάλογα με το λειτουργικό σύστημα.

- Η επανεγκατάσταση των Windows ενδέχεται να διαγράψει τα δεδομένα (αρχεία και προγράμματα) που είναι αποθηκευμένα στη μονάδα σκληρού δίσκου.
- Φροντίστε να δημιουργήσετε αντίγραφα ασφαλείας όλων των σημαντικών δεδομένων. Η εταιρεία Samsung Electronics δεν φέρει ευθύνη για οποιαδήποτε απώλεια δεδομένων.

Επανεγκατάσταση των Windows

1 Τοποθετήστε το **ΜΕΣΟ ΑΝΑΚΤΗΣΗΣ ΣΥΣΤΗΜΑΤΟΣ** μέσα στη μονάδα DVD.

2 Αν εμφανιστεί το παράθυρο επιλογής εγκατάστασης των Windows, κάντε κλικ στο **Εγκατάσταση τώρα**. Όταν εμφανιστεί το παράθυρο επιλογής ενημέρωσης, κάντε κλικ στο σχετικό στοιχείο.

- Αν επιλέξετε **Σύνδεση για λήψη των πιο πρόσφατων ενημερώσεων για την εγκατάσταση** στο παράθυρο επιλογής ενημέρωσης, εγκαθίστανται οι τελευταίες ενημερώσεις και ακολουθεί το βήμα 4. Τη συγκεκριμένη στιγμή, ο υπολογιστής πρέπει να είναι συνδεδεμένος στο Διαδίκτυο.
- Για τα Windows 7/8, ενδέχεται να εμφανιστεί η οθόνη που ζητά την εγκατάσταση του λειτουργικού συστήματος, ανάλογα με την έκδοση. Αν κάνετε κλικ στο κουμπί "Επόμενο", εμφανίζεται η οθόνη του βήματος 3.

3 Αν εμφανιστεί η οθόνη σύμβασης χρήστη, επιλέξτε **Αποδέχομαι τους όρους της άδειας χρήσης** και, στη συνέχεια, κάντε κλικ στο **Επόμενο**.

Για τα Windows 7/8, αυτή η οθόνη ενδέχεται να μην εμφανιστεί, ανάλογα με την έκδοση.

Επανεγκατάσταση των Windows (Προαιρετικό)

4 Όταν εμφανιστεί το παρακάτω παράθυρο, κάντε μια επιλογή εγκατάστασης.

Αν κάνετε κλικ στο **Προσαρμογή**, ακολουθούν διαδοχικά οι διαδικασίες από το βήμα 5.

Αν κάνετε κλικ στο **Αναβάθμιση**, συνεχίζονται διαδοχικά οι διαδικασίες από το βήμα 6.

- Για τα Windows 7/8, αυτή η οθόνη ενδέχεται να μην εμφανιστεί, ανάλογα με την έκδοση.
- **Προσαρμογή**
  Κάντε αυτή την επιλογή για **Επανεγκατάσταση των Windows**. Μετά από την προσαρμοσμένη εγκατάσταση, πρέπει να επανεγκαταστήσετε όλα τα απαραίτητα προγράμματα οδήγησης συσκευών και προγράμματα. Επιπλέον, μη απαραίτητοι φάκελοι και αρχεία ενδέχεται να παραμείνουν στις μονάδες σκληρού δίσκου μετά από την εγκατάσταση (π.χ. C:\Windows.old κλπ.).
- **Αναβάθμιση**
  Κάντε αυτή την επιλογή για **Αναβάθμιση των Windows**, διατηρώντας ταυτόχρονα τα τρέχοντα αρχεία, τις διαμορφώσεις και τα προγράμματα. Παρότι, κατά συνέπεια, δεν χρειάζεται να επανεγκαταστήσετε τα προγράμματα οδήγησης συσκευών και τα προγράμματα, ορισμένα προγράμματα ενδέχεται να μη λειτουργούν σωστά μετά από την αναβάθμιση.

5 Όταν εμφανιστεί ένα παράθυρο που ζητά τη θέση εγκατάστασης του λειτουργικού συστήματος, επιλέξτε ένα διαμέρισμα μονάδας δίσκου και κάντε κλικ στο κουμπί **Επόμενο**.

Η μονάδα D περιλαμβάνει μια περιοχή για την αποθήκευση της εικόνας αντιγράφου ασφαλείας που χρησιμοποιείται από το Samsung Recovery Solution. Συνιστάται η εγκατάσταση των Windows στη μονάδα C.

Όταν υπάρχουν παλαιότερα αρχεία εγκατάστασης των Windows στο επιλεγμένο διαμέρισμα, εμφανίζεται ένα μήνυμα που σας πληροφορεί ότι οι φάκελοι και τα αρχεία θα μετακινηθούν στο φάκελο Windows.old. Κάντε κλικ στο κουμπί **OK**.

6 Η εγκατάσταση των Windows συνεχίζεται.
Ο υπολογιστής θα επανεκκινηθεί 3 φορές κατά τη διάρκεια της εγκατάστασης.

Αν εμφανιστεί το μήνυμα **Press any key to boot from CD or DVD...** μετά από μια επανεκκίνηση, μην πατήσετε κανένα κουμπί.

7 Καταχωρίστε ένα χρήστη σύμφωνα με τις οδηγίες που εμφανίζονται στην οθόνη των Windows.

Επανεγκατάσταση των Windows (Προαιρετικό)

8 Όταν ολοκληρωθεί η καταχώριση, εμφανίζεται η οθόνη της επιφάνειας εργασίας των Windows.

Για την ομαλή λειτουργία του υπολογιστή, συνιστάται η εγκατάσταση του απαραίτητου λογισμικού.

Επανεγκατάσταση όταν τα Windows δεν εκκινούνται

Όταν τα Windows δεν εκκινούνται, πραγματοποιήστε εκκίνηση με το ΜΕΣΟ ΑΝΑΚΤΗΣΗΣ ΣΥΣΤΗΜΑΤΟΣ και μπορείτε να επανεγκαταστήσετε τα Windows από εκεί.

1 Τοποθετήστε το **ΜΕΣΟ ΑΝΑΚΤΗΣΗΣ ΣΥΣΤΗΜΑΤΟΣ** μέσα στη μονάδα DVD και επανεκκινήστε τον υπολογιστή.

2 Αν εμφανιστεί το μήνυμα **Press any key to boot from CD or DVD...** κατά την εκκίνηση, πατήστε οποιοδήποτε πλήκτρο στο πληκτρολόγιο.

3 Μετά από λίγο, εμφανίζονται τα παράθυρα επιλογών όπως Γλώσσα, Ώρα, Πληκτρολόγιο κλπ. Επιβεβαιώστε τις ρυθμίσεις και κάντε κλικ στο κουμπί **Επόμενο**.

4 Αν εμφανιστεί το παράθυρο **Επιλογή εγκατάστασης των Windows**, κάντε κλικ στο **Εγκατάσταση τώρα**.

Για τα Windows 7/8, ενδέχεται να εμφανιστεί η οθόνη που ζητά την εγκατάσταση του λειτουργικού συστήματος, ανάλογα με την έκδοση. Αν κάνετε κλικ στο κουμπί **Επόμενο**, εμφανίζεται η οθόνη του βήματος 5.

Επανεγκατάσταση των Windows (Προαιρετικό)

5 Αν εμφανιστεί η οθόνη σύμβασης χρήστη, επιλέξτε **Αποδέχομαι τους όρους της άδειας χρήσης** και, στη συνέχεια, κάντε κλικ στο **Επόμενο**.

Για τα Windows 7/8, αυτή η οθόνη ενδέχεται να μην εμφανιστεί, ανάλογα με την έκδοση.

6 Όταν εμφανιστεί το παράθυρο που ζητά τον τύπο της εγκατάστασης, κάντε κλικ στο **Προσαρμογή**.

Για τα Windows 7/8, αυτή η οθόνη ενδέχεται να μην εμφανιστεί, ανάλογα με την έκδοση.

7 Όταν εμφανιστεί ένα παράθυρο που ζητά τη θέση εγκατάστασης του λειτουργικού συστήματος, επιλέξτε ένα διαμέρισμα μονάδας δίσκου και, στη συνέχεια, κάντε κλικ στο κουμπί **Επόμενο**.

Η μονάδα D περιλαμβάνει μια περιοχή για την αποθήκευση της εικόνας αντιγράφου ασφαλείας που χρησιμοποιείται από το Samsung Recovery Solution. Συνιστάται η εγκατάσταση των Windows στη μονάδα C.

- Αν κάνετε κλικ στο **Επιλογές μονάδας (για προχωρημένους)**, μπορείτε να διαγράψετε, να διαμορφώσετε, να δημιουργήσετε ή να επεκτείνετε ένα διαμέρισμα. Κάντε κλικ σε μια λειτουργία και προχωρήστε σύμφωνα με τις οδηγίες που εμφανίζονται στην οθόνη.
- Όταν υπάρχουν παλαιότερα αρχεία εγκατάστασης των Windows στο επιλεγμένο διαμέρισμα, εμφανίζεται ένα μήνυμα που σας πληροφορεί ότι οι φάκελοι και τα αρχεία θα μετακινηθούν στο φάκελο Windows.old. Κάντε κλικ στο κουμπί **OK**.

8 Τα επόμενα βήματα είναι ίδια με αυτά από το βήμα 7 της επανεγκατάστασης των Windows.

Ερωτήσεις και απαντήσεις

Μπορείτε να αναζητήσετε πιθανά προβλήματα που ενδέχεται να προκύψουν με το σύστημα και να δείτε τις σχετικές λύσεις. Επίσης, μπορείτε να ανατρέξετε σε πληροφορίες αναφοράς που απαιτούνται κατά το χειρισμό του υπολογιστή.

Σχετικά με την ανάκτηση

E1 **Τι είναι η περιοχή ανάκτησης;**

A Οι υπολογιστές Samsung διαθέτουν ένα πρόσθετο διαμέρισμα, για την ανάκτηση υπολογιστών ή την αποθήκευση αρχείων αντιγράφων ασφαλείας. (Μόνο για μοντέλα με το πρόγραμμα Recovery.)

Αυτό το διαμέρισμα ονομάζεται περιοχή ανάκτησης και περιλαμβάνει μια εικόνα ανάκτησης που αποτελείται από το λειτουργικό σύστημα και τα προγράμματα εφαρμογών.

E2 **Η απεικόνιση της χωρητικότητας της μονάδας σκληρού δίσκου (HDD) στα Windows είναι διαφορετική από τις προδιαγραφές του προϊόντος.**

A Η χωρητικότητα της συσκευής αποθήκευσης (HDD) του κατασκευαστή υπολογίζεται υποθέτοντας ότι 1 KB = 1.000 Byte. Ωστόσο, το λειτουργικό σύστημα (Windows) υπολογίζει τη χωρητικότητα της συσκευής αποθήκευσης υποθέτοντας ότι 1 KB = 1.024 Byte, συνεπώς η απεικόνιση της χωρητικότητας του σκληρού δίσκου στα Windows έχει μικρότερη τιμή από την πραγματική χωρητικότητα.

Η απεικόνιση της χωρητικότητας στα Windows ενδέχεται να έχει μικρότερη τιμή από την πραγματική χωρητικότητα, επειδή ορισμένα προγράμματα καταλαμβάνουν μια συγκεκριμένη περιοχή του σκληρού δίσκου έξω από τα Windows.

Για τα μοντέλα με το πρόγραμμα Recovery, η απεικόνιση της χωρητικότητας του σκληρού δίσκου στα Windows ενδέχεται να έχει μικρότερη τιμή από την πραγματική χωρητικότητα, επειδή το πρόγραμμα Recovery χρησιμοποιεί μια κρυφή περιοχή περίπου 5 ~ 20 GB του σκληρού δίσκου για την αποθήκευση της εικόνας ανάκτησης και αυτή η κρυφή περιοχή δεν υπολογίζεται στο συνολικό μέγεθος που είναι διαθέσιμο στα Windows.

Το μέγεθος του προγράμματος Recovery διαφέρει ανάλογα με το μοντέλο, λόγω των διαφορετικών μεγεθών των προγραμμάτων εφαρμογών.

E3 Τι είναι η εικόνα ανάκτησης;

A Αναφέρεται στην κατάσταση του υπολογιστή (συμπεριλαμβανομένου του λειτουργικού συστήματος, συγκεκριμένων προγραμμάτων οδήγησης, λογισμικού κλπ.), η οποία μετατρέπεται σε μια εικόνα δεδομένων. Απαιτείται για την ανάκτηση του υπολογιστή και είναι ενσωματωμένη στο σκληρό δίσκο του υπολογιστή. Ωστόσο, δεν παρέχεται για συσκευές αποθήκευσης των οποίων η χωρητικότητα είναι κάτω από 64 GB λόγω της μικρής χωρητικότητας.

E4 Πώς μπορώ να πραγματοποιήσω επαναφορά ενός υπολογιστή που δεν διαθέτει το πρόγραμμα Recovery;

A Μπορείτε να πραγματοποιήσετε επαναφορά του υπολογιστή χρησιμοποιώντας τη λειτουργία ανάκτησης συστήματος που παρέχεται από τα Windows.

Για περισσότερες πληροφορίες, ανατρέξτε στο θέμα σχετικά με την επαναφορά λειτουργικότητας στην ενότητα βοήθειας.

Σχετικά με τα Windows 8

E1 Δεν μπορώ να βρω το κουμπί "Έναρξη" στην επιφάνεια εργασίας.

A Δεν υπάρχει κουμπί "Έναρξη" στα **Windows 8**.

Μπορείτε να χρησιμοποιήσετε τον Πίνακα ελέγχου, τα μενού εκτέλεσης του υπολογιστή κλπ. ενεργοποιώντας το **Μενού συμβόλων**.

E2 Δεν μπορώ να βρω το κουμπί τερματισμού λειτουργίας του υπολογιστή.

A Κάντε κλικ στο **Μενού συμβόλων** > **Ρυθμίσεις** > **Λειτουργία** για να προβάλετε το μενού **Επιλογές παροχής ενέργειας**.

Κάντε κλικ στο **Τερματισμός λειτουργίας συστήματος**.

E3 Η εφαρμογή εξαφανίστηκε από την οθόνη έναρξης.

A Κάντε κλικ στο **Μενού συμβόλων** > **Αναζήτηση** για να προβάλετε όλες τις εγκατεστημένες εφαρμογές. Κάντε δεξί κλικ στην αντίστοιχη εφαρμογή για να την επιλέξετε σε ένα πλακίδιο στην οθόνη έναρξης.

E4 Επειδή είμαι εξοικειωμένος με τα Windows 7, θα ήθελα να εμφανίζεται η οθόνη επιφάνειας εργασίας όπως στα Windows 7.

A Αυτή τη στιγμή, δεν υπάρχει τρόπος να ρυθμίσετε την επιφάνεια εργασίας ώστε να εμφανίζεται από προεπιλογή.

Πατήστε ταυτόχρονα τα πλήκτρα **Windows + D** για να φανερωθεί η επιφάνεια εργασίας όταν εμφανίζεται η οθόνη έναρξης. Προς το παρόν, αυτή είναι η μόνη λύση.

E5 Πώς μπορώ να εγκαταστήσω ένα πρόγραμμα οδήγησης εκτυπωτή;

A Εκτελέστε το αρχείο εγκατάστασης του προγράμματος οδήγησης και ακολουθήστε τις αντίστοιχες οδηγίες. Μπορείτε να το εγκαταστήσετε χρησιμοποιώντας την ίδια μέθοδο με το υφιστάμενο λειτουργικό σύστημα.

Για λεπτομερείς οδηγίες σχετικά με κάθε μοντέλο, ανατρέξτε στο εγχειρίδιο του εκτυπωτή σας.

E6 Πώς μπορώ να καταργήσω την εγκατάσταση του προγράμματος οδήγησης;

A Στην επιφάνεια εργασίας, κάντε κλικ στο **Μενού συμβόλων > Ρυθμίσεις > Πίνακας ελέγχου > Προγράμματα και δυνατότητες.**

Κάντε κλικ στο πρόγραμμα. Κατόπιν, κάντε κλικ στο **Κατάργηση**.

E7 Πώς μπορώ να αλλάξω τις ρυθμίσεις οθόνης, περιβάλλοντος, τύπου, μεγέθους, χρώματος κ.ο.κ.;

A Κάντε κλικ στο **Μενού συμβόλων > Ρυθμίσεις > Αλλαγή ρυθμίσεων υπολογιστή > Εξατομίκευση**. Μπορείτε να καθορίσετε τις ρυθμίσεις λειτουργικού συστήματος, όπως το σχήμα οθόνης κλπ.

Για να διαμορφώσετε λεπτομερείς ρυθμίσεις του υπολογιστή σας, κάντε κλικ στο **Μενού συμβόλων** στην επιφάνεια εργασίας **> Ρυθμίσεις > Πίνακας ελέγχου**.

Μπορείτε να διαμορφώσετε τον υπολογιστή σας με τον ίδιο τρόπο όπως στα υφιστάμενα συστήματα Windows.

E8 Το λογισμικό Active X δεν εκτελείται στον Internet Explorer από την οθόνη έναρξης.

A Επειδή ο Internet Explorer στην οθόνη έναρξης συμμορφώνεται με τα διαδικτυακά πρότυπα HTML5, δεν υποστηρίζει Active X. Ωστόσο, ο Internet Explorer υποστηρίζει Active X στην επιφάνεια εργασίας.

► Πώς να ενεργοποιήσετε το λογισμικό Active X:

Αν κάνετε δεξί κλικ στον Internet Explorer, εμφανίζεται το παρακάτω παράθυρο. Πατήστε το κουμπί και κάντε κλικ στο **Προβολή στην επιφάνεια εργασίας**. Το λογισμικό Active X είναι τώρα ενεργοποιημένο.

E9 Θέλω να καταργήσω το προεγκατεστημένο λειτουργικό σύστημα Windows 8 και να εγκαταστήσω ένα διαφορετικό λειτουργικό σύστημα.

A Αν θέλετε να εγκαταστήσετε ένα διαφορετικό λειτουργικό σύστημα στον υπολογιστή σας, πρέπει να αλλάξετε πρώτα τις ρυθμίσεις BIOS.

Για περισσότερες πληροφορίες, επισκεφτείτε τη διαδικτυακή τοποθεσία http://www.samsung.com και μεταβείτε στην ενότητα **Customer Support (Υποστήριξη πελατών) > Troubleshooting (Αντιμετώπιση προβλημάτων)**. Αναζητήστε τα Windows 8 και ψάξτε στη λίστα αποτελεσμάτων αναζήτησης για το σχετικό πρόβλημα.

Σχετικά με την οθόνη

E1 Η επιφάνεια εργασίας που εμφανίζεται στην τηλεόραση μετά από σύνδεσή της μέσω της θύρας HDMI δεν ταιριάζει στις διαστάσεις της οθόνης.

A Μεταβείτε στον πίνακα ελέγχου γραφικών για να προσαρμόσετε τις ρυθμίσεις οθόνης.

► Για κάρτες γραφικών της Intel

Κάντε δεξί κλικ στην επιφάνεια εργασίας και μεταβείτε στο **Graphics Properties > Display > General** (Ιδιότητες γραφικών > Οθόνη > Γενικά). Προσαρμόστε τις ρυθμίσεις **Horizontal Ratio** (Οριζόντια αναλογία) και **Vertical Ratio** (Κατακόρυφη αναλογία) ώστε να ταιριάζουν στις διαστάσεις της οθόνης σας και κάντε κλικ στο **OK**.

► Για κάρτες γραφικών της AMD

1. Κάντε δεξί κλικ στην επιφάνεια εργασίας και επιλέξτε **Graphics Properties > Desktop and Display > My Digital Flat Panel > Expansion Options (Digital Flat Panel)** [Ιδιότητες γραφικών > Επιφάνεια εργασίας και οθόνη > Η ψηφιακή επίπεδη οθόνη μου > Επιλογές επέκτασης (Ψηφιακή επίπεδη οθόνη)].
2. Προσαρμόστε τη γραμμή ελέγχου ώστε η οθόνη να ταιριάζει στις γωνίες της τηλεόρασης και κάντε κλικ στο **Apply** (Εφαρμογή).

Σχετικά με τον ήχο

E1 Δεν μπορώ να ακούσω ήχο από την τηλεόραση μετά από σύνδεσή της μέσω της θύρας HDMI.

A

1. Κάντε δεξί κλικ στη γραμμή εργασιών της επιφάνειας εργασίας και κάντε κλικ στο **Συσκευή αναπαραγωγής**.
2. Αλλάξτε την επιλογή σε Ψηφιακός ήχος (HDMI), Συσκευή HDMI, Έξοδος HDMI ή κάποια άλλη επιλογή και κάντε κλικ στο **Ορισμός ως προεπιλογής**. Κατόπιν, κάντε κλικ στο **OK**.

Άλλα

E1 Δεν μπορώ να εκκινήσω τον υπολογιστή μου στο DOS μέσω συσκευής USB.

A Αν θέλετε να εκκινήσετε τον υπολογιστή σας στο DOS μέσω συσκευής USB, ρυθμίστε το στοιχείο **Fast BIOS Mode** (Γρήγορη λειτουργία BIOS) στο μενού **Advanced** (Για προχωρημένους) των ρυθμίσεων BIOS σε **Disabled** (Απενεργοποίηση) προτού χρησιμοποιήσετε αυτή τη δυνατότητα.

Κεφάλαιο 6. Παράρτημα

Σημαντικές Πληροφορίες για την Ασφάλεια 126

Ανταλλακτικά και Αξεσουάρ 128

Δηλώσεις Συμμόρφωσης με Κανονισμούς 130

ΠΛΗΡΟΦΟΡΙΕΣ ΓΙΑ ΤΟ ΣΥΜΒΟΛΟ WEEE 147

Πιστοποιημένο κατά TCO (για τα αντίστοιχα μοντέλα μόνον) 148

Προδιαγραφές Προϊόντος 149

Γλωσσάρι 151

Ευρετήριο 156

Οδηγίες για την Ασφάλεια

Το σύστημά σας έχει σχεδιαστεί και δοκιμαστεί ώστε να πληροί τα τελευταία πρότυπα ασφαλείας για τεχνολογικό εξοπλισμό πληροφορικής. Ωστόσο, για να διασφαλίσετε την ασφαλή χρήση αυτού του προϊόντος, είναι σημαντικό να ακολουθείτε τις οδηγίες ασφαλείας που υπάρχουν επάνω στο προϊόν και στην τεκμηρίωση.

Πάντα να ακολουθείτε αυτές τις οδηγίες, για να προφυλαχτείτε από τραυματισμό και βλάβη στο σύστημα.

Εγκατάσταση του Συστήματος

- Προτού χρησιμοποιήσετε το σύστημα, διαβάστε και ακολουθήστε όλες τις οδηγίες που υπάρχουν επάνω στο προϊόν και στην τεκμηρίωση. Κρατήστε όλες τις οδηγίες ασφαλείας και λειτουργίας για μελλοντική χρήση.
- Μη χρησιμοποιείτε αυτό το προϊόν κοντά σε νερό ή πηγή θερμότητας, όπως ένα καλοριφέρ.
- Τοποθετήστε το σύστημα σε μια σταθερή επιφάνεια εργασίας.
- Το προϊόν θα πρέπει να λειτουργεί μόνο με τον τύπο πηγής ρεύματος που υποδεικνύεται στην ετικέτα αξιολόγησης.
- Διασφαλίστε η ηλεκτρική πρίζα που χρησιμοποιείται για την τροφοδοσία του εξοπλισμού σας να είναι εύκολα προσβάσιμη, για την περίπτωση πυρκαγιάς ή βραχυκυκλώματος.
- Αν ο υπολογιστής σας διαθέτει διακόπτη επιλογής τάσης, βεβαιωθείτε ότι ο διακόπτης βρίσκεται στη σωστή θέση για την περιοχή σας.
- Τα ανοίγματα στο περίβλημα του υπολογιστή παρέχονται για εξαερισμό. Μη φράζετε και μην καλύπτετε αυτά τα ανοίγματα. Όταν διαμορφώνετε την περιοχή εργασίας σας, φροντίστε να παρέχετε επαρκή χώρο (τουλάχιστον 15 εκατοστά) γύρω από το σύστημα για τον εξαερισμό του. Ποτέ μην τοποθετείτε αντικείμενα οποιουδήποτε είδους στα ανοίγματα εξαερισμού του υπολογιστή.
- Διασφαλίστε οι αεραγωγοί ανεμιστήρα στο κάτω μέρος του περιβλήματος να είναι πάντα καθαροί. Μην τοποθετείτε τον υπολογιστή σε μαλακές επιφάνειες, επειδή θα φραχτούν τα ανοίγματα εξαερισμού στο κάτω μέρος του.
- Αν χρησιμοποιείτε ένα καλώδιο προέκτασης με αυτό το σύστημα, φροντίστε η συνολική ονομαστική τιμή ισχύος των προϊόντων που είναι συνδεδεμένα με το καλώδιο προέκτασης να μην υπερβαίνει την ονομαστική τιμή ισχύος του καλωδίου προέκτασης.
- Αναφορικά με την επιλογή θέσης εργασίας, συνιστάται οι χρήστες φορητών υπολογιστών με πλαίσια οθόνης που διαθέτουν ειδική γυαλιστερή (glossy) επίστρωση να λάβουν υπόψη ότι ενδέχεται να παρατηρούνται ενοχλητικές αντανακλάσεις από τις φωτεινές επιφάνειες του περιβάλλοντος χώρου.

Σημαντικές Πληροφορίες για την Ασφάλεια

Προφυλάξεις κατά τη Χρήση

- Μην πατάτε το καλώδιο ρεύματος και μην αφήνετε να το πιέζουν άλλα αντικείμενα.
- Μην αφήνετε υγρά να πέσουν στο σύστημα. Ο καλύτερος τρόπος να αποφύγετε την πτώση υγρών είναι να μην τρώτε και να μην πίνετε κοντά στο σύστημα.
- Ορισμένα προϊόντα διαθέτουν στην πλακέτα του συστήματος μια μπαταρία CMOS που μπορεί να αντικατασταθεί. Υπάρχει κίνδυνος έκρηξης αν η μπαταρία CMOS αντικατασταθεί εσφαλμένα. Αντικαταστήστε την μπαταρία με μια άλλη ίδιου ή ισοδύναμου τύπου που συνιστάται από τον κατασκευαστή.

  Απορρίπτετε τις μπαταρίες σύμφωνα με τις οδηγίες του κατασκευαστή. Αν απαιτείται αντικατάσταση της μπαταρίας CMOS, φροντίστε να εκτελέσει την εργασία ένας εξειδικευμένος τεχνικός.
- Όταν ο υπολογιστής απενεργοποιείται, μια μικρή ποσότητα ηλεκτρικού ρεύματος εξακολουθεί να ρέει μέσα στον υπολογιστή. Για να αποφύγετε την ηλεκτροπληξία, πάντα να αποσυνδέετε όλα τα καλώδια ρεύματος, να αφαιρείτε την μπαταρία και τα καλώδια του μόντεμ από τις πρίζες προτού καθαρίσετε το σύστημα.
- Αποσυνδέστε το σύστημα από την πρίζα και αναθέστε τη συντήρησή του σε εξειδικευμένο προσωπικό αν:

  – Φθαρεί το καλώδιο ή το φις ρεύματος.

  – Χυθεί υγρό στο εσωτερικό του συστήματος.

  – Το σύστημα δεν λειτουργεί σωστά όταν ακολουθείτε τις οδηγίες λειτουργίας.

  – Πέσει κάτω το σύστημα ή υποστεί ζημιά το περίβλημα.

  – Αλλάξει η απόδοση του συστήματος.

Οδηγίες για την Ασφαλή Λειτουργία του Φορητού Υπολογιστή

1. Κατά την εγκατάσταση και τη λειτουργία των συσκευών, ανατρέχετε στις απαιτήσεις ασφαλείας στο εγχειρίδιο χρήσης.
2. Οι συσκευές μπορούν να χρησιμοποιηθούν μόνο με τον εξοπλισμό που καθορίζεται στις τεχνικές προδιαγραφές των συσκευών.
3. Αν διαπιστώσετε ότι εξέρχεται οσμή καμένου ή καπνός από τον υπολογιστή, θα πρέπει να απενεργοποιηθεί η μονάδα και να αφαιρεθεί η μπαταρία της. Προτού ξαναχρησιμοποιηθεί, η μονάδα θα πρέπει να ελεγχθεί από έναν εξειδικευμένο τεχνικό.
4. Η συντήρηση και η επισκευή των συσκευών θα πρέπει να εκτελείται από εξουσιοδοτημένα κέντρα τεχνικής υποστήριξης.
5. Μην αφήνετε το φορητό υπολογιστή να λειτουργεί με τη βάση του να έρχεται σε άμεση επαφή με το εκτεθειμένο σας δέρμα για παρατεταμένο χρονικό διάστημα. Η θερμοκρασία στην επιφάνεια της βάσης θα αυξηθεί κατά την κανονική λειτουργία (ειδικά όταν χρησιμοποιείται το τροφοδοτικό). Τυχόν παρατεταμένη επαφή με εκτεθειμένο δέρμα μπορεί να προκαλέσει δυσφορία και τελικά έγκαυμα.

Ανταλλακτικά και Αξεσουάρ

Χρησιμοποιείτε μόνο τα ανταλλακτικά και τα αξεσουάρ που συνιστώνται από τον κατασκευαστή.

Για να μειώσετε τον κίνδυνο πυρκαγιάς, χρησιμοποιείτε μόνο καλώδιο τηλεπικοινωνιακής γραμμής Αρ. 26 AWG ή μεγαλύτερο.

Μη χρησιμοποιείτε αυτό το προϊόν σε περιοχές που έχουν χαρακτηριστεί επικίνδυνες. Τέτοιες περιοχές περιλαμβάνουν περιοχές περίθαλψης ασθενών σε ιατρικές και οδοντιατρικές εγκαταστάσεις, περιβάλλοντα πλούσια σε οξυγόνο ή βιομηχανικές περιοχές.

Απόρριψη Μπαταρίας

Μην πετάτε στα σκουπίδια τις επαναφορτιζόμενες μπαταρίες και τα προϊόντα που λειτουργούν με επαναφορτιζόμενες μπαταρίες που δεν αφαιρούνται.

Για πληροφορίες σχετικά με τον τρόπο απόρριψης των μπαταριών που δεν μπορείτε να χρησιμοποιήσετε ή να επαναφορτίσετε πια, επικοινωνήστε με το Τηλεφωνικό κέντρο βοήθειας της Samsung.

Ακολουθείτε όλους τους τοπικούς κανονισμούς κατά την απόρριψη παλιών μπαταριών.

ΥΠΑΡΧΕΙ ΚΙΝΔΥΝΟΣ ΕΚΡΗΞΗΣ ΑΝ Η ΜΠΑΤΑΡΙΑ ΑΝΤΙΚΑΤΑΣΤΑΘΕΙ ΜΕ ΛΑΘΟΣ ΤΥΠΟ ΜΠΑΤΑΡΙΑΣ.

ΑΠΟΡΡΙΠΤΕΤΕ ΤΙΣ ΧΡΗΣΙΜΟΠΟΙΗΜΕΝΕΣ ΜΠΑΤΑΡΙΕΣ ΣΥΜΦΩΝΑ ΜΕ ΤΙΣ ΟΔΗΓΙΕΣ.

Ασφαλής Χρήση του Λέιζερ

Όλα τα συστήματα που είναι εξοπλισμένα με μονάδες CD ή DVD πληρούν τα κατάλληλα πρότυπα ασφαλείας, συμπεριλαμβανομένου του IEC 60825-1. Οι συσκευές λέιζερ σε αυτά τα εξαρτήματα κατηγοριοποιούνται ως “Προϊόντα λέιζερ κατηγορίας 1”, σύμφωνα με το πρότυπο επιδόσεων ακτινοβολίας της υπηρεσίας Department of Health and Human Services (DHHS) των Η.Π.Α. Αν ποτέ η μονάδα χρειαστεί συντήρηση, επικοινωνήστε με ένα εξουσιοδοτημένο σημείο τεχνικής υποστήριξης.

- **Σημείωση για την ασφαλή χρήση του λέιζερ:**

  Η χρήση στοιχείων ελέγχου ή προσαρμογών και η εκτέλεση διαδικασιών που είναι διαφορετικές από αυτές που καθορίζονται σε αυτό το εγχειρίδιο ενδέχεται να προκαλέσει έκθεση σε επικίνδυνη ακτινοβολία. Για να αποτρέψετε την έκθεσή σας στις ακτίνες λέιζερ, μην επιχειρείτε να ανοίξετε το περίβλημα μιας μονάδας CD ή DVD.

- Ακτινοβολία λέιζερ κατηγορίας 1M όταν είναι ανοικτό το τμήμα που λειτουργεί.

  Μην κοιτάζετε απευθείας με οπτικά όργανα.

- Αόρατη ακτινοβολία λέιζερ κατηγορίας 3B όταν είναι ανοικτό.

  Αποφεύγετε την έκθεση στην ακτίνα.

Σύνδεση και Αποσύνδεση του Τροφοδοτικού

Η πρίζα θα πρέπει να βρίσκεται κοντά στον εξοπλισμό και θα πρέπει να είναι εύκολα προσβάσιμη.

Μην αποσυνδέετε το καλώδιο ρεύματος τραβώντας το μόνο από το καλώδιο.

Απαιτήσεις Καλωδίου Ρεύματος

Το σετ καλωδίου ρεύματος (φις τοίχου, καλώδιο και φις τροφοδοτικού) που συνοδεύει τον υπολογιστή σας πληροί τις απαιτήσεις για χρήση στη χώρα όπου αγοράσατε τον εξοπλισμό.

Τα σετ καλωδίου ρεύματος για χρήση σε άλλες χώρες πρέπει να πληρούν τις απαιτήσεις της χώρας όπου χρησιμοποιείτε τον υπολογιστή. Για περισσότερες πληροφορίες σχετικά με τις απαιτήσεις του σετ καλωδίου ρεύματος, επικοινωνήστε με τον τοπικό εξουσιοδοτημένο αντιπρόσωπο, προμηθευτή ή πάροχο υπηρεσιών τεχνικής υποστήριξης.

Γενικές Απαιτήσεις

Οι απαιτήσεις που εμφανίζονται παρακάτω ισχύουν για όλες τις χώρες:

- Όλα τα σετ καλωδίου ρεύματος πρέπει να είναι εγκεκριμένα από μια κοινώς αποδεκτή πιστοποιημένη υπηρεσία που είναι υπεύθυνη για την αξιολόγηση στη χώρα όπου θα χρησιμοποιηθεί το σετ καλωδίου ρεύματος.
- Το σετ καλωδίου ρεύματος πρέπει να έχει ελάχιστη χωρητικότητα ρεύματος 7 A και ονομαστική τιμή τάσης 125 ή 250 volt AC, όπως απαιτείται από το σύστημα τροφοδοσίας ισχύος κάθε χώρας. (USA ONLY)
- Ο σύνδεσμος συσκευής πρέπει να πληροί τη μηχανική διαμόρφωση βύσματος του προτύπου EN 60 320/IEC 320, Φύλλο C7 (ή C5) για τη σύνδεση με την είσοδο συσκευής στον υπολογιστή.

Δηλώσεις Συμμόρφωσης με Κανονισμούς

Οδηγίες για Ασύρματες Συσκευές

(Αν χρησιμοποιείται η ζώνη συχνοτήτων 2,4 G ή 5 G)

Ενδέχεται να υπάρχουν (ενσωματωμένες) στο σύστημα του φορητού υπολογιστή σας συσκευές ραδιοεπικοινωνίας χαμηλής ισχύος τύπου LAN (συσκευές ασύρματης επικοινωνίας μέσω ραδιοσυχνοτήτων) που λειτουργούν στη ζώνη συχνοτήτων 2,4 GHz/5 GHz. Η ακόλουθη ενότητα είναι μια γενική επισκόπηση των πραγμάτων που πρέπει να λάβετε υπόψη κατά τη χρήση μιας ασύρματης συσκευής.

Πρόσθετοι περιορισμοί, προφυλάξεις και προειδοποιήσεις για συγκεκριμένες χώρες περιλαμβάνονται στις ενότητες που αφορούν τις συγκεκριμένες χώρες (ή στις ενότητες που αφορούν τις ομάδες χωρών). Οι ασύρματες συσκευές του συστήματος είναι πιστοποιημένες για χρήση μόνο στις χώρες που υποδεικνύονται από τη σήμανση έγκρισης ραδιοεπικοινωνίας στην ετικέτα αξιολόγησης του συστήματος. Αν η χώρα στην οποία θα χρησιμοποιήσετε την ασύρματη συσκευή δεν αναφέρεται, επικοινωνήστε με την τοπική υπηρεσία έγκρισης ραδιοεπικοινωνίας για τις ισχύουσες απαιτήσεις. Οι ασύρματες συσκευές υπόκεινται σε αυστηρούς κανονισμούς και η χρήση τους ενδέχεται να μην επιτρέπεται.

Η ένταση του πεδίου ραδιοσυχνοτήτων της ασύρματης συσκευής ή συσκευών που ενδέχεται να είναι ενσωματωμένες στο φορητό υπολογιστή είναι πολύ χαμηλότερη από όλα τα διεθνή όρια έκθεσης σε ραδιοσυχνότητες, όπως έχουν κοινοποιηθεί τη δεδομένη στιγμή. Επειδή οι ασύρματες συσκευές (που ενδέχεται να είναι ενσωματωμένες στο φορητό υπολογιστή) εκπέμπουν λιγότερη ενέργεια από αυτή που επιτρέπεται στα πρότυπα και τις συστάσεις για την ασφάλεια των ραδιοσυχνοτήτων, ο κατασκευαστής υποθέτει ότι αυτές οι συσκευές είναι ασφαλείς για χρήση. Ανεξάρτητα από τα επίπεδα ισχύος, θα πρέπει να προσέχετε ώστε να ελαχιστοποιήσετε την επαφή με ανθρώπους κατά την κανονική λειτουργία.

Σε ορισμένες περιπτώσεις απαιτούνται περιορισμοί στις ασύρματες συσκευές. Παραδείγματα κοινών περιορισμών εμφανίζονται στην επόμενη σελίδα:

- Η ασύρματη επικοινωνία μέσω ραδιοσυχνοτήτων μπορεί να προκαλέσει παρεμβολές στον εξοπλισμό εμπορικών αεροσκαφών. Οι τρέχοντες κανονισμοί αεροπλοΐας απαιτούν την απενεργοποίηση των ασύρματων συσκευών κατά την πτήση σε αεροσκάφη.
  Οι συσκευές επικοινωνίας τύπου 802.11 ABGN (γνωστές επίσης ως ασύρματου Ethernet ή Wifi) και Bluetooth είναι παραδείγματα συσκευών που παρέχουν ασύρματη επικοινωνία.
- Σε περιβάλλοντα όπου ο κίνδυνος παρεμβολών σε άλλες συσκευές ή υπηρεσίες είναι επιβλαβής ή θεωρείται επιβλαβής, ενδέχεται να περιορίζεται ή να απαγορεύεται η επιλογή της χρήσης μιας ασύρματης συσκευής. Τα αεροδρόμια, τα νοσοκομεία και οι ατμόσφαιρες που είναι πλούσιες σε οξυγόνο ή εύφλεκτα αέρια είναι μερικά παραδείγματα των σημείων όπου ενδέχεται να περιορίζεται ή να απαγορεύεται η χρήση ασύρματων συσκευών. Όταν βρίσκεστε σε χώρους όπου δεν είστε βέβαιοι αν επιτρέπεται η χρήση ασύρματων συσκευών, ζητήστε την άδεια της κατάλληλης αρχής προτού χρησιμοποιήσετε ή ενεργοποιήσετε την ασύρματη συσκευή.

Δηλώσεις Συμμόρφωσης με Κανονισμούς

- Κάθε χώρα έχει διαφορετικούς περιορισμούς σχετικά με τη χρήση ασύρματων συσκευών. Αφού το σύστημά σας είναι εξοπλισμένο με μια ασύρματη συσκευή, όταν ταξιδεύετε μεταξύ χωρών με το σύστημά σας, επικοινωνήστε με τις τοπικές αρχές έγκρισης ραδιοεπικοινωνιών πριν από οποιαδήποτε μετακίνηση ή ταξίδι για τυχόν περιορισμούς σχετικά με τη χρήση μιας ασύρματης συσκευής στη χώρα προορισμού.
- Αν το σύστημα είναι εξοπλισμένο με μια εσωτερική ενσωματωμένη ασύρματη συσκευή, χρησιμοποιήστε την ασύρματη συσκευή μόνο εάν όλα τα καλύμματα και τα καλύμματα προστασίας βρίσκονται στη θέση τους, καθώς και εάν το σύστημα είναι πλήρως συναρμολογημένο.
- Οι ασύρματες συσκευές δεν επισκευάζονται από το χρήστη. Μην τις τροποποιείτε με οποιονδήποτε τρόπο. Η τροποποίηση μιας ασύρματης συσκευής ακυρώνει την άδεια χρήσης της. Επικοινωνήστε με τον κατασκευαστή για τεχνική υποστήριξη.
- Χρησιμοποιείτε μόνο τα προγράμματα οδήγησης που είναι εγκεκριμένα για τη χώρα στην οποία θα χρησιμοποιηθεί η συσκευή. Για πρόσθετες πληροφορίες, ανατρέξτε στο Κιτ επαναφοράς συστήματος του κατασκευαστή ή επικοινωνήστε με το Τμήμα τεχνικής υποστήριξης του κατασκευαστή.

Ηνωμένες Πολιτείες της Αμερικής

Απαιτήσεις και Ειδοποιήσεις Ασφαλείας για τις Η.Π.Α. και τον Καναδά

Μην αγγίζετε και μη μετακινείτε την κεραία κατά τη μετάδοση ή τη λήψη δεδομένων από τη μονάδα.

Μην κρατάτε οποιοδήποτε εξάρτημα που περιέχει συσκευή ραδιοεπικοινωνίας με τέτοιο τρόπο ώστε η κεραία να βρίσκεται πολύ κοντά ή να έρχεται σε επαφή με εκτεθειμένα μέρη του σώματος, ειδικά το πρόσωπο ή τα μάτια, κατά τη μετάδοση δεδομένων.

Μη χρησιμοποιείτε τη συσκευή ραδιοεπικοινωνίας και μην επιχειρείτε τη μετάδοση δεδομένων χωρίς να είναι συνδεδεμένη η κεραία. Διαφορετικά, ενδέχεται να προκληθεί ζημιά στη συσκευή ραδιοεπικοινωνίας.

Χρήση σε Συγκεκριμένα Περιβάλλοντα:

Η χρήση ασύρματων συσκευών σε επικίνδυνες περιοχές υπόκειται στους περιορισμούς που διατυπώνονται από τους υπεύθυνους ασφαλείας τέτοιων περιβαλλόντων.

Η χρήση ασύρματων συσκευών σε αεροπλάνα ελέγχεται από την Ομοσπονδιακή επιτροπή αεροπλοΐας (FAA) των Η.Π.Α.

Η χρήση ασύρματων συσκευών σε νοσοκομεία περιορίζεται στα όρια που καθορίζονται από κάθε νοσοκομείο.

Προειδοποίηση Προσέγγισης Εκρηκτικής Συσκευής

Μη χρησιμοποιείτε φορητούς πομπούς (όπως μια συσκευή ασύρματου δικτύου) κοντά σε πυροκροτητές χωρίς καλύμματα προστασίας ή σε εκρηκτικά περιβάλλοντα, εκτός αν η συσκευή έχει τροποποιηθεί ώστε να είναι πιστοποιημένη για τέτοια χρήση.

Προφυλάξεις για τη Χρήση σε Αεροσκάφη

Οι κανονισμοί FCC και FAA απαγορεύουν τη λειτουργία ασύρματων συσκευών ραδιοσυχνοτήτων εν πτήσει, επειδή τα σήματά τους μπορεί να προκαλέσουν παρεμβολές σε ζωτικά όργανα των αεροσκαφών.

Άλλες Ασύρματες Συσκευές

Ειδοποιήσεις ασφαλείας για άλλες συσκευές στο ασύρματο δίκτυο: Ανατρέξτε στην τεκμηρίωση που συνοδεύει τους ασύρματους προσαρμογείς Ethernet ή τις άλλες συσκευές στο ασύρματο δίκτυο.

Οι συσκευές ραδιοεπικοινωνίας που συμμορφώνονται με το Μέρος 15 λειτουργούν με την βασική αρχή ότι δεν προκαλούν παρεμβολές σε άλλες συσκευές που λειτουργούν στη συγκεκριμένη συχνότητα. Οποιεσδήποτε αλλαγές ή τροποποιήσεις στο προαναφερόμενο προϊόν δεν έχουν εγκριθεί ρητά από την Intel μπορεί να ακυρώσουν το δικαίωμα του χρήστη να χρησιμοποιεί αυτή τη συσκευή.

Ακούσιες Εκπομπές Σύμφωνα με τους Κανονισμούς FCC, Μέρος 15

Αυτή η συσκευή πληροί το Μέρος 15 των κανονισμών FCC. Η λειτουργία της υπόκειται στις ακόλουθες δύο προϋποθέσεις: (1) αυτή η συσκευή δεν πρέπει να προκαλεί επιβλαβείς παρεμβολές και (2) αυτή η συσκευή πρέπει να δέχεται τις παρεμβολές που λαμβάνει, συμπεριλαμβανομένων των παρεμβολών που ενδέχεται να προκαλέσουν ανεπιθύμητη λειτουργία.

Δηλώσεις Συμμόρφωσης με Κανονισμούς

Αυτός ο εξοπλισμός έχει δοκιμαστεί και διαπιστώθηκε ότι συμμορφώνεται με τα όρια για τις ψηφιακές συσκευές κατηγορίας B, σύμφωνα με το Μέρος 15 των κανονισμών FCC. Αυτά τα όρια έχουν σχεδιαστεί ώστε να παρέχουν επαρκή προστασία από επιβλαβείς παρεμβολές σε μια οικιακή εγκατάσταση. Αυτός ο εξοπλισμός παράγει, χρησιμοποιεί και μπορεί να εκπέμψει ενέργεια ραδιοσυχνοτήτων, συνεπώς αν δεν εγκατασταθεί και χρησιμοποιηθεί σύμφωνα με τις οδηγίες ενδέχεται να προκαλέσει επιβλαβείς παρεμβολές, που δεν παρουσιάζονται σε μια σωστή εγκατάσταση. Αν αυτός ο εξοπλισμός προκαλεί επιβλαβείς παρεμβολές στη ραδιοφωνική ή την τηλεοπτική λήψη, πράγμα που μπορεί να διαπιστωθεί με την απενεργοποίηση και την ενεργοποίηση του εξοπλισμού, ο χρήστης προτρέπεται να δοκιμάσει να εξαλείψει τις παρεμβολές με έναν ή περισσότερους από τους ακόλουθους τρόπους:

- Αλλάξτε τον προσανατολισμό ή τη θέση της κεραίας λήψης.
- Αυξήστε την απόσταση ανάμεσα στον εξοπλισμό και το δέκτη.
- Συνδέστε τον εξοπλισμό σε μια πρίζα ενός διαφορετικού κυκλώματος από αυτό στο οποίο είναι συνδεδεμένος ο δέκτης.
- Συμβουλευτείτε τον αντιπρόσωπο ή έναν έμπειρο τεχνικό ραδιοφώνων/τηλεοράσεων για βοήθεια.

Αν είναι απαραίτητο, ο χρήστης θα πρέπει να συμβουλευτεί τον αντιπρόσωπο ή έναν έμπειρο τεχνικό ραδιοφώνων/τηλεοράσεων για επιπλέον προτάσεις. Ο χρήστης ενδέχεται να βρει χρήσιμο το ακόλουθο φυλλάδιο: “Something About Interference.”

Διατίθεται στα τοπικά περιφερειακά γραφεία της FCC. Η εταιρεία μας δεν ευθύνεται για τις ραδιοφωνικές ή τηλεοπτικές παρεμβολές που προκαλούνται από μη εξουσιοδοτημένες τροποποιήσεις αυτού του εξοπλισμού και την αντικατάσταση ή τη σύνδεση καλωδίων και εξοπλισμού διαφορετικού από αυτόν που καθορίζεται από την εταιρεία μας. Η εξάλειψή τους αποτελεί ευθύνη του χρήστη. Χρησιμοποιείτε μόνο θωρακισμένα καλώδια δεδομένων με αυτό το σύστημα.

Εκούσιες Εκπομπές Σύμφωνα με τους Κανονισμούς FCC, Μέρος 15

(Αν χρησιμοποιείται η ζώνη συχνοτήτων 2,4 G ή 5 G)

Ενδέχεται να υπάρχουν (ενσωματωμένες) στο σύστημα του φορητού υπολογιστή σας συσκευές ραδιοεπικοινωνίας χαμηλής ισχύος τύπου LAN (συσκευές ασύρματης επικοινωνίας μέσω ραδιοσυχνοτήτων) που λειτουργούν στη ζώνη συχνοτήτων 2,4 GHz/5 GHz. Αυτή η ενότητα ισχύει μόνο αν υπάρχουν τέτοιες συσκευές. Ανατρέξτε στην ετικέτα του συστήματος για να διαπιστώσετε αν υπάρχουν ασύρματες συσκευές.

Οι ασύρματες συσκευές που ενδέχεται να περιλαμβάνονται στο σύστημά σας είναι πιστοποιημένες για χρήση στις Ηνωμένες Πολιτείες της Αμερικής μόνο αν υπάρχει ένας κωδικός αριθμός FCC στην ετικέτα του συστήματος.

Δηλώσεις Συμμόρφωσης με Κανονισμούς

Η χρήση αυτής της συσκευής περιορίζεται σε εσωτερικούς χώρους, επειδή λειτουργεί στο εύρος συχνοτήτων 5,15 έως 5,25 GHz. Οι κανονισμοί FCC απαιτούν αυτό το προϊόν να χρησιμοποιείται σε εσωτερικούς χώρους για το εύρος συχνοτήτων 5,15 έως 5,25 GHz, ώστε να μειωθεί η πιθανότητα επιβλαβών παρεμβολών σε ομοκάναλα δορυφορικά συστήματα κινητών τηλεφώνων. Οι κύριοι χρήστες των ζωνών συχνοτήτων από 5,25 έως 5,35 GHz και από 5,65 έως 5,85 GHz είναι τα ραντάρ υψηλής ισχύος. Αυτοί οι σταθμοί ραντάρ μπορούν να προκαλέσουν παρεμβολές και/ή βλάβες σε αυτή τη συσκευή.

Η λειτουργία αυτής της συσκευής υπόκειται στις ακόλουθες δύο προϋποθέσεις: (1) αυτή η συσκευή δεν πρέπει να προκαλεί επιβλαβείς παρεμβολές και (2) αυτή η συσκευή πρέπει να δέχεται τις παρεμβολές που λαμβάνει, συμπεριλαμβανομένων των παρεμβολών που ενδέχεται να προκαλέσουν ανεπιθύμητη λειτουργία της συσκευής.

Οι ασύρματες συσκευές δεν επισκευάζονται από το χρήστη. Μην τις τροποποιείτε με οποιονδήποτε τρόπο.

Η τροποποίηση μιας ασύρματης συσκευής ακυρώνει την άδεια χρήσης της. Επικοινωνήστε με τον κατασκευαστή για τεχνική υποστήριξη.

Πληροφορίες για την υγεία και την ασφάλεια

Έκθεση σε σήματα ραδιοσυχνοτήτων (RF)

Πληροφορίες πιστοποίησης (SAR)

Το προϊόν αυτό μπορεί να διαθέτει έναν ενσωματωμένο πομποδέκτη. Έχει σχεδιαστεί και κατασκευαστεί ώστε να μην υπερβαίνει τα όρια έκθεσης για την ενέργεια ραδιοσυχνοτήτων (RF) που έχουν τεθεί από την Ομοσπονδιακή επιτροπή επικοινωνιών (FCC) της κυβέρνησης των Η.Π.Α. Αυτά τα όρια έκθεσης της FCC προέρχονται από τις εισηγήσεις δύο οργανισμών εμπειρογνωμόνων, το Εθνικό συμβούλιο για τη μέτρηση και την προστασία από την ακτινοβολία (NCRP) και το Ινστιτούτο ηλεκτρολόγων και ηλεκτρονικών μηχανικών (IEEE). Και στις δύο περιπτώσεις, οι εισηγήσεις αναπτύχθηκαν από ειδήμονες επιστήμονες και μηχανικούς που εργάζονται στη βιομηχανία, στην κυβέρνηση και την πανεπιστημιακή εκπαίδευση, μετά από διεξοδική ανασκόπηση της επιστημονικής βιβλιογραφίας που σχετίζεται με τις βιολογικές επιδράσεις της ενέργειας ραδιοσυχνοτήτων.

Το όριο έκθεσης που τέθηκε από την FCC για ασύρματες συσκευές χρησιμοποιεί μια μονάδα μέτρησης που είναι γνωστή ως Ειδικός ρυθμός απορρόφησης (SAR). Η τιμή SAR είναι ένα μέτρο του ρυθμού απορρόφησης της ενέργειας ραδιοσυχνοτήτων από το ανθρώπινο σώμα, εκφρασμένη σε μονάδες Watt ανά κιλό (W/kg). Το πρότυπο FCC απαιτεί οι ασύρματες συσκευές να συμμορφώνονται με ένα όριο ασφαλείας 1,6 Watt ανά κιλό (1,6 W/kg). Το όριο έκθεσης της FCC ενσωματώνει ένα σημαντικό

περιθώριο ασφαλείας, για να παρέχει πρόσθετη προστασία στο κοινό και να λαμβάνει υπόψη τυχόν αποκλίσεις στις μετρήσεις.

Οι δοκιμές SAR διεξάγονται χρησιμοποιώντας τις τυπικές θέσεις λειτουργίας που έχουν εγκριθεί από την FCC, με την ασύρματη μετάδοση στο υψηλότερο πιστοποιημένο επίπεδο ισχύος της σε όλες τις ζώνες συχνοτήτων που δοκιμάζονται. Παρόλο που η τιμή SAR προσδιορίζεται στο υψηλότερο πιστοποιημένο επίπεδο ισχύος, το πραγματικό επίπεδο SAR της συσκευής κατά τη λειτουργία της μπορεί να είναι αρκετά χαμηλότερο από τη μέγιστη τιμή. Αυτό συμβαίνει επειδή η συσκευή έχει σχεδιαστεί ώστε να λειτουργεί σε πολλαπλά επίπεδα ισχύος, προκειμένου να χρησιμοποιεί μόνο την ισχύ που απαιτείται για να επικοινωνήσει με το δίκτυο. Γενικά, όσο πιο κοντά βρίσκεστε στην κεραία ενός ασύρματου σταθμού βάσης, τόσο χαμηλότερη είναι η ισχύς εξόδου.

Προτού ένα νέο μοντέλο διατεθεί προς πώληση στο κοινό, θα πρέπει να δοκιμαστεί και να πιστοποιηθεί στην FCC ότι δεν υπερβαίνει το όριο έκθεσης που έχει καθιερωθεί από την FCC. Ο δοκιμές για κάθε μοντέλο εκτελούνται στις θέσεις και τα σημεία (π.χ. στο κάτω μέρος του σώματος), τα οποία απαιτούνται από την FCC.

Για λειτουργία κοντά στο σώμα, αυτό το μοντέλο έχει δοκιμαστεί και ανταποκρίνεται στις κατευθυντήριες οδηγίες της FCC για την έκθεση σε ενέργεια ραδιοσυχνοτήτων, όταν χρησιμοποιείται μαζί με ένα αξεσουάρ της Samsung που προορίζεται για αυτό το προϊόν. Η μη συμμόρφωση με τους παραπάνω περιορισμούς ενδέχεται να έχει ως αποτέλεσμα την παραβίαση των κατευθυντήριων οδηγιών της FCC για την έκθεση σε ενέργεια ραδιοσυχνοτήτων.

Μπορείτε να δείτε πληροφορίες SAR για αυτό και άλλα μοντέλα στη διαδικτυακή τοποθεσία http://www.fcc.gov/oet/ea/fccid/. Αυτή η τοποθεσία χρησιμοποιεί τον αριθμό αναγνωριστικού FCC προϊόντος που βρίσκεται στο εξωτερικό μέρος του προϊόντος. Μερικές φορές, ενδέχεται να χρειαστεί να αφαιρέσετε την μπαταρία για να βρείτε τον αριθμό. Αφού βρείτε τον αριθμό αναγνωριστικού FCC για ένα συγκεκριμένο προϊόν, ακολουθήστε τις οδηγίες στη διαδικτυακή τοποθεσία για να δείτε την τυπική ή τη μέγιστη τιμή SAR αυτού του προϊόντος.

Κανονισμοί FCC Μέρος 68 (Αν χρησιμοποιείται συσκευή μόντεμ).

Αυτός ο εξοπλισμός πληροί μέρος των κανονισμών FCC. Στο πίσω μέρος αυτού του εξοπλισμού υπάρχει μια ετικέτα που περιέχει, μεταξύ άλλων πληροφοριών, τον κωδικό εγγραφής FCC και τον αριθμό ισοδυναμίας κουδουνίσματος (REN) για αυτόν τον εξοπλισμό. Αν ζητηθούν, αυτές οι πληροφορίες πρέπει να παρασχεθούν στην εταιρεία τηλεφωνίας.

Αυτός ο εξοπλισμός χρησιμοποιεί τις ακόλουθες υποδοχές USOC: RJ11C Παρέχεται μαζί με αυτόν τον εξοπλισμό ένα τηλεφωνικό καλώδιο και ένα βύσμα που συμμορφώνεται με τους κανονισμούς FCC. Αυτός ο εξοπλισμός έχει σχεδιαστεί για σύνδεση στο τηλεφωνικό δίκτυο ή στην καλωδίωση ενός κτιρίου με τη χρήση μιας συμβατής υποδοχής που συμμορφώνεται με το Μέρος 68 των κανονισμών. Ανατρέξτε στις οδηγίες εγκατάστασης για λεπτομέρειες.

Ο αριθμός REN χρησιμοποιείται για τον προσδιορισμό του αριθμού των συσκευών που μπορούν να συνδεθούν στην τηλεφωνική γραμμή. Υπερβολική τιμή REN στην τηλεφωνική γραμμή ενδέχεται να έχει ως αποτέλεσμα οι συσκευές να μην κουδουνίζουν σε απάντηση μιας εισερχόμενης κλήσης. Στις περισσότερες, αλλά όχι σε όλες, τις περιοχές, το άθροισμα των αριθμών REN δεν θα πρέπει να υπερβαίνει την τιμή πέντε (5.0). Για να είστε σίγουροι για τον αριθμό των συσκευών που μπορούν να συνδεθούν σε μια γραμμή, όπως προσδιορίζεται από τη συνολική τιμή REN, επικοινωνήστε με την τοπική εταιρεία τηλεφωνίας για να προσδιορίσετε τη μέγιστη τιμή REN για την περιοχή κλήσης.

Αν ο τερματικός εξοπλισμός προκαλέσει βλάβη στο τηλεφωνικό δίκτυο, η εταιρεία τηλεφωνίας θα σας ειδοποιήσει προκαταβολικά ότι ενδέχεται να απαιτηθεί προσωρινή διακοπή της υπηρεσίας. Αλλά αν η προκαταβολική ειδοποίηση δεν είναι εφικτή, η εταιρεία τηλεφωνίας θα ειδοποιήσει τον πελάτη το συντομότερο δυνατό. Επίσης, θα ενημερωθείτε για το δικαίωμά σας να υποβάλετε καταγγελία στην FCC, αν πιστεύετε ότι είναι απαραίτητο.

Η εταιρεία τηλεφωνίας ενδέχεται να κάνει αλλαγές στις εγκαταστάσεις, στον εξοπλισμό, στις εργασίες ή στις διαδικασίες της, που μπορεί να επηρεάσουν τη λειτουργία του εξοπλισμού. Αν συμβεί κάτι τέτοιο, η εταιρεία τηλεφωνίας θα παρέχει προκαταβολική ειδοποίηση, προκειμένου να κάνετε τις απαραίτητες τροποποιήσεις για να διατηρήσετε την υπηρεσία χωρίς διακοπές.

Αν αντιμετωπίσετε προβλήματα με αυτόν τον εξοπλισμό (μόντεμ), επικοινωνήστε με τον τοπικό διανομέα για πληροφορίες επισκευής ή εγγύησης. Αν ο εξοπλισμός προκαλέσει βλάβη στο τηλεφωνικό δίκτυο, η εταιρεία τηλεφωνίας ενδέχεται να σας ζητήσει να αποσυνδέσετε τον εξοπλισμό μέχρι να επιλυθεί το πρόβλημα.

Ο χρήστης πρέπει να χρησιμοποιεί τα αξεσουάρ και τα καλώδια που παρέχονται από τον κατασκευαστή, ώστε να επιτύχει τη βέλτιστη απόδοση του προϊόντος.

Δεν επιτρέπεται να γίνονται επισκευές από τον πελάτη.

Αυτός ο εξοπλισμός δεν μπορεί να χρησιμοποιηθεί σε κοινόχρηστες τηλεφωνικές υπηρεσίες με κερματοδέκτη που παρέχονται από την εταιρεία τηλεφωνίας. Η σύνδεση σε υπηρεσίες κοινόχρηστης γραμμής υπόκειται σε κρατικούς δασμούς.

Το διάταγμα του 1991 για την Προστασία των καταναλωτών τηλεφωνικών υπηρεσιών απαγορεύει σε οποιοδήποτε πρόσωπο να χρησιμοποιεί έναν υπολογιστή ή κάποια άλλη ηλεκτρονική συσκευή, συμπεριλαμβανομένων μηχανημάτων φαξ, για να στέλνει μηνύματα, αν το μήνυμα δεν περιέχει ευκρινώς, σε ένα περιθώριο στο επάνω ή στο κάτω μέρος κάθε μεταδιδόμενης σελίδας ή στην πρώτη σελίδα της μετάδοσης, την ημερομηνία και την ώρα αποστολής και την ταυτότητα της επιχείρησης ή άλλης νομικής οντότητας ή του ατόμου που στέλνει το μήνυμα και τον αριθμό τηλεφώνου του μηχανήματος αποστολής ή της επιχείρησης, της άλλης νομικής οντότητας ή του ατόμου. (Ο αριθμός τηλεφώνου που παρέχεται δεν μπορεί να είναι κάποιος αριθμός για τον οποίο οι χρεώσεις υπερβαίνουν τις χρεώσεις για τοπικές ή υπεραστικές μεταδόσεις).

Προκειμένου να προγραμματίσετε αυτές τις πληροφορίες στο δικό σας μηχάνημα φαξ, ανατρέξτε στο εγχειρίδιο χρήσης του λογισμικού επικοινωνίας.

Καναδάς

Ακούσιες εκπομπές σύμφωνα με το πρότυπο ICES-003

Αυτή η ψηφιακή συσκευή δεν υπερβαίνει τα όρια της Κατηγορίας B για εκπομπές θορύβου μέσω ραδιοεπικοινωνίας από ψηφιακές συσκευές, όπως έχουν διατυπωθεί στους κανονισμούς Industry Canada περί παρεμβολών ραδιοεπικοινωνίας.

Le présent appareil numérique n'émet pas de bruits radioélectriques dépassant les limitesapplicables aux appareils numériques de Classe B prescrites dans le règlement sur le brouillage radioélectrique édicté par Industrie Canada.

Εκούσιες Εκπομπές Σύμφωνα με το Πρότυπο RSS 210

Αυτή η συσκευή συμμορφώνεται με τις προδιαγραφές RSS 210 των κανονισμών Industry Canada. Η λειτουργία της υπόκειται στις ακόλουθες δύο προϋποθέσεις: (1) αυτή η συσκευή δεν πρέπει να προκαλεί παρεμβολές και (2) αυτή η συσκευή πρέπει να δέχεται τις παρεμβολές που λαμβάνει, συμπεριλαμβανομένων των παρεμβολών που ενδέχεται να προκαλέσουν ανεπιθύμητη λειτουργία της συσκευής.

L' utilisation de ce dispositif est autorisée seulement aux conditions suivantes : (1) il ne doit pas produire de brouillage et (2) l' utilisateur du dispositif doit étre prêt à accepter tout brouillage radioélectrique reçu, même si ce brouillage est susceptible de compromettre le fonctionnement du dispositif.

Δηλώσεις Συμμόρφωσης με Κανονισμούς

Η ένδειξη “IC” πριν από τον αριθμό πιστοποίησης εξοπλισμού υποδηλώνει μόνο ότι ικανοποιούνται οι τεχνικές προδιαγραφές Industry Canada. Για να ελαττωθούν οι πιθανές παρεμβολές ραδιοεπικοινωνίας σε άλλους χρήστες, ο τύπος της κεραίας και η απολαβή της θα πρέπει να επιλεγούν έτσι ώστε η ισοδύναμη ισοτροπικά εκπεμπόμενη ισχύς (EIRP) να μην είναι περισσότερη από αυτή που απαιτείται για επιτυχημένη επικοινωνία.
Για να αποτραπούν οι παρεμβολές ραδιοεπικοινωνίας σε εξουσιοδοτημένες υπηρεσίες, αυτή η συσκευή προορίζεται για λειτουργία σε εσωτερικούς χώρους και μακριά από παράθυρα, ώστε να παρέχεται μέγιστη προστασία. Για εξοπλισμό (ή την κεραία μετάδοσής του) που τοποθετείται σε εξωτερικούς χώρους, απαιτείται εξουσιοδότηση.

Pour empecher que cet appareil cause du brouillage au service faisant l’objet d’une licence, il doit etre utilize a l’interieur et devrait etre place loin des fenetres afin de Fournier un ecram de blindage maximal. Si le matriel (ou son antenne d’emission) est installe a l’exterieur, il doit faire l’objet d’une licence.

(Αν χρησιμοποιείται η ζώνη συχνοτήτων 2,4 G ή 5 G)

Ενδέχεται να υπάρχουν (ενσωματωμένες) στο σύστημα του φορητού υπολογιστή σας συσκευές ραδιοεπικοινωνίας χαμηλής ισχύος τύπου LAN (συσκευές ασύρματης επικοινωνίας μέσω ραδιοσυχνοτήτων) που λειτουργούν στη ζώνη συχνοτήτων 2,4 GHz/5 GHz. Αυτή η ενότητα ισχύει μόνο αν υπάρχουν τέτοιες συσκευές. Ανατρέξτε στην ετικέτα του συστήματος για να διαπιστώσετε αν υπάρχουν ασύρματες συσκευές.

Οι ασύρματες συσκευές που ενδέχεται να περιλαμβάνονται στο σύστημά σας είναι πιστοποιημένες για χρήση στον Καναδά μόνο αν υπάρχει ένας κωδικός αριθμός Industry Canada στην ετικέτα του συστήματος.

Κατά τη χρήση ασύρματου δικτύου LAN τύπου IEEE 802.11a, η χρήση αυτού του προϊόντος περιορίζεται σε εσωτερικούς χώρους, επειδή λειτουργεί στο εύρος συχνοτήτων 5,15 έως 5,25 GHz. Οι κανονισμοί Industry Canada απαιτούν αυτό το προϊόν να χρησιμοποιείται σε εσωτερικούς χώρους για το εύρος συχνοτήτων 5,15 έως 5,25 GHz, ώστε να μειωθεί η πιθανότητα επιβλαβών παρεμβολών σε ομοκάναλα δορυφορικά συστήματα κινητών τηλεφώνων. Οι κύριοι χρήστες των ζωνών συχνοτήτων από 5,25 έως 5,35 GHz και από 5,65 έως 5,85 GHz είναι τα ραντάρ υψηλής ισχύος. Αυτοί οι σταθμοί ραντάρ μπορούν να προκαλέσουν παρεμβολές και/ή βλάβες σε αυτή τη συσκευή.

Η μέγιστη επιτρεπόμενη απολαβή κεραίας για χρήση με αυτή τη συσκευή είναι 6dBi, προκειμένου να συμμορφώνεται με το όριο E.I.R.P για το εύρος συχνοτήτων 5,25 έως 5,35 και 5,725 έως 5,85 GHz, σε λειτουργία μεταξύ δύο σημείων.

Δηλώσεις Συμμόρφωσης με Κανονισμούς

Η ισχύς εξόδου της ασύρματης συσκευής (ή συσκευών), που ενδέχεται να είναι ενσωματωμένη στο φορητό σας υπολογιστή, είναι πολύ χαμηλότερη από τα όρια έκθεσης σε ραδιοσυχνότητες, όπως έχουν καθοριστεί στους κανονισμούς Industry Canada.

Η λειτουργία αυτής της συσκευής υπόκειται στις ακόλουθες δύο προϋποθέσεις: (1) αυτή η συσκευή δεν πρέπει να προκαλεί επιβλαβείς παρεμβολές και (2) αυτή η συσκευή πρέπει να δέχεται τις παρεμβολές που λαμβάνει, συμπεριλαμβανομένων των παρεμβολών που ενδέχεται να προκαλέσουν ανεπιθύμητη λειτουργία της συσκευής.

Για να αποτραπούν οι παρεμβολές ραδιοεπικοινωνίας σε εξουσιοδοτημένες υπηρεσίες, αυτή η συσκευή προορίζεται για λειτουργία σε εσωτερικούς χώρους και μακριά από παράθυρα, για να παρέχει μέγιστη προστασία. Για εξοπλισμό (ή την κεραία μετάδοσής του) που τοποθετείται σε εξωτερικούς χώρους απαιτείται εξουσιοδότηση.

Οι ασύρματες συσκευές δεν επισκευάζονται από το χρήστη. Μην τις τροποποιείτε με οποιονδήποτε τρόπο. Η τροποποίηση μιας ασύρματης συσκευής ακυρώνει την άδεια χρήσης της. Επικοινωνήστε με τον κατασκευαστή για τεχνική υποστήριξη.

Ειδοποίηση για τις Τηλεπικοινωνίες Σύμφωνα με το Πρότυπο DOC (για προϊόντα που διαθέτουν μόντεμ που συμμορφώνεται με τους κανονισμούς IC)

Η ετικέτα Industry Canada προσδιορίζει πιστοποιημένο εξοπλισμό. Αυτή η πιστοποίηση σημαίνει ότι ο εξοπλισμός πληροί ορισμένες απαιτήσεις προστασίας, λειτουργίας και ασφαλείας δικτύων τηλεπικοινωνίας. Η υπηρεσία Industry Canada δεν εγγυάται ότι ο εξοπλισμός θα λειτουργεί ικανοποιητικά για το χρήστη.

Προτού εγκαταστήσουν αυτόν τον εξοπλισμό, οι χρήστες θα πρέπει να βεβαιωθούν ότι επιτρέπεται να συνδεθεί στις εγκαταστάσεις της τοπικής εταιρείας τηλεπικοινωνιών. Επιπλέον, ο εξοπλισμός πρέπει να εγκατασταθεί με τη χρήση μιας αποδεκτής μεθόδου σύνδεσης. Σε ορισμένες περιπτώσεις, η εσωτερική καλωδίωση που σχετίζεται με μια μεμονωμένη υπηρεσία μονής γραμμής μπορεί να επεκταθεί μέσω μιας πιστοποιημένης διάταξης σύνδεσης. Ο πελάτης θα πρέπει να γνωρίζει ότι, σε ορισμένες περιπτώσεις, η συμμόρφωση με τις παραπάνω προϋποθέσεις ενδέχεται να μην αποτρέψει τη μείωση της ποιότητας της υπηρεσίας.

Οι επισκευές σε πιστοποιημένο εξοπλισμό θα πρέπει να γίνονται από την εξουσιοδοτημένη στον Καναδά υπηρεσία συντήρησης που προσδιορίζεται από τον προμηθευτή. Τυχόν επισκευές ή μετατροπές που γίνονται από το χρήστη σε αυτόν τον εξοπλισμό, ή δυσλειτουργίες του εξοπλισμού, ενδέχεται να παρέχουν αιτιολογία στην εταιρεία τηλεπικοινωνιών να ζητήσει από το χρήστη να αποσυνδέσει τον εξοπλισμό.

Δηλώσεις Συμμόρφωσης με Κανονισμούς

Οι χρήστες θα πρέπει να βεβαιωθούν, για τη δική τους προστασία, ότι οι ηλεκτρικές συνδέσεις γείωσης της παροχής ρεύματος, των τηλεφωνικών γραμμών και του εσωτερικού συστήματος μεταλλικών αγωγών νερού, αν υπάρχουν, είναι συνδεδεμένες μεταξύ τους. Αυτή η προφύλαξη ενδέχεται να είναι ιδιαίτερα σημαντική σε αγροτικές περιοχές.

! Για να αποφύγετε την ηλεκτροπληξία ή τη δυσλειτουργία του εξοπλισμού, μην επιχειρείτε να δημιουργήσετε ηλεκτρικές συνδέσεις γείωσης μόνοι σας. Επικοινωνήστε με την κατάλληλη αρχή επιθεώρησης ή έναν ηλεκτρολόγο, όπως απαιτείται.

Ο **αριθμός ισοδυναμίας κουδουνίσματος** (REN) που εκχωρείται σε κάθε τερματική συσκευή παρέχει μια ένδειξη του μέγιστου αριθμού τερματικών που επιτρέπεται να συνδεθούν σε μια τηλεφωνική διασύνδεση. Το τερματικό μιας διασύνδεσης ενδέχεται να αποτελείται από οποιονδήποτε συνδυασμό συσκευών, με μοναδική απαίτηση το άθροισμα των αριθμών REN όλων των συσκευών να μην υπερβαίνει την τιμή 5.

Βραζιλία

Este produto esta homologado pela ANATEL, de acordo com os procedimentos regulamentados pela Resolucao 242/2000, e atende aos requisitos tecnicos aplicados.

Este equipamento opera em caráter secundário, isto é, não tem direito a proteção contra interferência prejudicial, mesmo de estações do mesmo tipo, e não pode causar interferência a sistemas operando em caráter primário.

Ευρωπαϊκή Ένωση

Ειδοποιήσεις Σήμανσης CE και Συμμόρφωσης Ευρωπαϊκής Ένωσης

Τα προϊόντα που προορίζονται για πώληση στην Ευρωπαϊκή Ένωση επισημαίνονται με τη σήμανση Conformité Européene (CE), που υποδεικνύει συμμόρφωση με τις ισχύουσες Οδηγίες και τα Ευρωπαϊκά πρότυπα και τις τροπολογίες που προσδιορίζονται παρακάτω. Αυτός ο εξοπλισμός φέρει επίσης την ένδειξη Κατηγορίας 2.

Οι ακόλουθες πληροφορίες ισχύουν μόνο για τα συστήματα που φέρουν τη σήμανση CE CE.

Δηλώσεις Συμμόρφωσης με Κανονισμούς

Ευρωπαϊκές Οδηγίες CE

Αυτός ο εξοπλισμός πληροφορικής έχει δοκιμαστεί και διαπιστώθηκε ότι συμμορφώνεται με τις ακόλουθες Ευρωπαϊκές οδηγίες:

- Οδηγία περί ΗΜΣ 2004/108/ΕΚ
- Οδηγία περί Χαμηλής τάσης 2006/95/ΕΚ
- Οδηγία περί Τερματικού ραδιοφωνικού και τηλεπικοινωνιακού εξοπλισμού 1999/5/ΕΚ

Στοιχεία Κατασκευαστή

Samsung Electronics Co., Ltd.

416, Maetan-3Dong, Yeongtong-Gu, Suwon-City, Gyeonggi-Do, 443-742, Korea

Samsung Electronics Suzhou Computer Co., Ltd.

No. 198, Fangzhou Road, Suzhou Industrial Park, Jiangsu Province, 215021, Κίνα

Τηλ.:+86-512-6253-8988

Samsung Electronics Vietnam Co., Ltd.

Yen Phong 1, I.P Yen Trung Commune, Yen Phong Dist., Bac Ninh Province, Vietnam

Για τη διαδικτυακή διεύθυνση ή τον αριθμό τηλεφώνου του Κέντρου Σέρβις της Samsung Service Centre, ανατρέξτε στην Εγγύηση ή επικοινωνήστε με το κατάστημα από όπου αγοράσατε το προϊόν σας.

Πληροφορίες για την Ευρωπαϊκή Έγκριση Ραδιοεπικοινωνίας (για προϊόντα που διαθέτουν συσκευές ραδιοεπικοινωνίας που είναι εγκεκριμένες από την ΕΕ)

Αυτό το προϊόν είναι ένας φορητός υπολογιστής. Ενδέχεται να υπάρχουν (ενσωματωμένες) στο σύστημα φορητού υπολογιστή σας, που προορίζεται για χρήση σε οικίες ή γραφεία, συσκευές ραδιοεπικοινωνίας χαμηλής ισχύος τύπου LAN (συσκευές ασύρματης επικοινωνίας μέσω ραδιοσυχνοτήτων) που λειτουργούν στη ζώνη συχνοτήτων 2,4 GHz/5 GHz. Αυτή η ενότητα ισχύει μόνο αν υπάρχουν τέτοιες συσκευές. Ανατρέξτε στην ετικέτα του συστήματος για να διαπιστώσετε αν υπάρχουν ασύρματες συσκευές.

CE ⓘ

Οι ασύρματες συσκευές που ενδέχεται να περιλαμβάνονται στο σύστημά σας είναι πιστοποιημένες για χρήση στην Ευρωπαϊκή Ένωση ή τις συνδεδεμένες περιοχές μόνο αν υπάρχει η σήμανση CE CE με έναν Κωδικό εγγραφής κοινοποιημένου οργανισμού και το σύμβολο προειδοποίησης στην ετικέτα του συστήματος.

Η ισχύς εξόδου της ασύρματης συσκευής ή των συσκευών, που ενδέχεται να είναι ενσωματωμένες στο φορητό σας υπολογιστή, είναι πολύ χαμηλότερη από τα όρια έκθεσης σε ραδιοσυχνότητες, όπως έχουν καθοριστεί από την Ευρωπαϊκή Επιτροπή μέσω της Οδηγίας περί τερματικού εξοπλισμού ραδιοεπικοινωνίας και τηλεπικοινωνίας.

Η χαμηλή ζώνη συχνοτήτων 5,15 - 5,35 GHz προορίζεται αποκλειστικά για χρήση σε εσωτερικούς χώρους.

Δηλώσεις Συμμόρφωσης με Κανονισμούς

Δείτε τους περιορισμούς 802.11b και 802.11g για συγκεκριμένες χώρες ή περιοχές χωρών στην ενότητα "Περιορισμοί Ευρωπαϊκού Οικονομικού Χώρου" παρακάτω.

Δηλώσεις Συμμόρφωσης με την Οδηγία περί Τερματικού Ραδιοφωνικού και Τηλεπικοινωνιακού Εξοπλισμού (R&TTE) της Ε.Ε.

cs	**Česky [Czech]**	Samsung tímto prohlašuje, že tento Notebook PC je ve shodě se základními požadavky a dalšími příslušnými ustanoveními směrnice 1999/5/ES.
da	**Dansk [Danish]**	Undertegnede Samsung erklærer herved, at følgende udstyr Notebook PC overholder de væsentlige krav og øvrige relevante krav i direktiv 1999/5/EF.
de	**Deutsch [German]**	Hiermit erklärt Samsung, dass sich das Gerät Notebook PC in Übereinstimmung mit den grundlegenden Anforderungen und den übrigen einschlägigen Bestimmungen der Richtlinie 1999/5/EG befindet.
et	**Eesti [Estonian]**	Käesolevaga kinnitab Samsung seadme Notebook PC vastavust direktiivi 1999/5/EÜ põhinõuetele ja nimetatud direktiivist tulenevatele teistele asjakohastele sätetele.
en	**English**	Hereby, Samsung, declares that this Notebook PC is in compliance with the essential requirements and other relevant provisions of Directive 1999/5/EC.
es	**Español [Spanish]**	Por medio de la presente Samsung declara que el Notebook PC cumple con los requisitos esenciales y cualesquiera otras disposiciones aplicables o exigibles de la Directiva 1999/5/CE.
el	**Ελληνική [Greek]**	ΜΕ ΤΗΝ ΠΑΡΟΥΣΑ Samsung ΔΗΛΩΝΕΙ ΟΤΙ Notebook PC ΣΥΜΜΟΡΦΩΝΕΤΑΙ ΠΡΟΣ ΤΙΣ ΟΥΣΙΩΔΕΙΣ ΑΠΑΙΤΗΣΕΙΣ ΚΑΙ ΤΙΣ ΛΟΙΠΕΣ ΣΧΕΤΙΚΕΣ ΔΙΑΤΑΞΕΙΣ ΤΗΣ ΟΔΗΓΙΑΣ 1999/5/ΕΚ.
fr	**Français [French]**	Par la présente Samsung déclare que l'appareil Notebook PC est conforme aux exigences essentielles et aux autres dispositions pertinentes de la directive 1999/5/CE.
it	**Italiano [Italian]**	Con la presente Samsung dichiara che questo Notebook PC è conforme ai requisiti essenziali ed alle altre disposizioni pertinenti stabilite dalla direttiva 1999/5/CE.
lv	**Latviski [Latvian]**	Ar šo Samsung deklarē, ka Notebook PC atbilst Direktīvas 1999/5/EK būtiskajām prasībām un citiem ar to saistītajiem noteikumiem.
lt	**Lietuvių [Lithuanian]**	Šiuo Samsung deklaruoja, kad šis Notebook PC atitinka esminius reikalavimus ir kitas 1999/5/EB Direktyvos nuostatas.

Δηλώσεις Συμμόρφωσης με Κανονισμούς

nl	**Nederlands [Dutch]**	Hierbij verklaart Samsung dat het toestel Notebook PC in overeenstemming is met de essentiële eisen en de andere relevante bepalingen van richtlijn 1999/5/EG.
mt	**Malti [Maltese]**	Hawnhekk, Samsung, jiddikjara li dan Notebook PC jikkonforma mal-ħtiāijiet essenzjali u ma provvedimenti oħrajn relevanti li hemm fid-Dirrettiva 1999/5/EC.
hu	**Magyar [Hungarian]**	Alulírott, Samsung nyilatkozom, hogy a Notebook PC megfelel a vonatkozó alapvetõ követelményeknek és az 1999/5/EC irányelv egyéb elõírásainak.
pl	**Polski [Polish]**	Niniejszym Samsung oświadcza, Ŝe Notebook PC jest zgodny z zasadniczymi wymogami oraz pozostałymi stosownymi postanowieniami Dyrektywy 1999/5/EC.
pt	**Português [Portuguese]**	Samsung declara que este Notebook PC está conforme com os requisitos essenciais e outras disposições da Directiva 1999/5/CE.
sl	**Slovensko [Slovenian]**	Samsung izjavlja, da je ta Notebook PC v skladu z bistvenimi zahtevami in ostalimi relevantnimi določili direktive 1999/5/ES.
sk	**Slovensky [Slovak]**	Samsung týmto vyhlasuje, že Notebook PC spĺňa základné požiadavky a všetky príslušné ustanovenia Smernice 1999/5/ES.

fi	**Suomi [Finnish]**	Samsung vakuuttaa täten että Notebook PC tyyppinen laite on direktiivin 1999/5/EY oleellisten vaatimusten ja sitä koskevien direktiivin muiden ehtojen mukainen.
sv	**Svenska [Swedish]**	Härmed intygar Samsung att denna Notebook PC står I överensstämmelse med de väsentliga egenskapskrav och övriga relevanta bestämmelser som framgår av direktiv 1999/5/EG.
	Íslenska [Icelandic]	Hér með lýsir Samsung yfir því að Notebook PC er í samræmi við grunnkröfur og aðrar kröfur, sem gerðar eru í tilskipun 1999/5/EC.
no	**Norsk [Norwegian]**	Samsung erklærer herved at utstyret Notebook PC er i samsvar med de grunnleggende krav og øvrige relevante krav i direktiv 1999/5/EF.
	Türkiye [Türkçe]	Bu belge ile, Samsung bu Notebook PC'nin 1999/5/EC Yönetmeliğinin temel gerekliliklerine ve ilgili hükümlerine uygun olduğunu beyan eder.

Για να δείτε τη Δήλωση συμμόρφωσης της ΕΕ για αυτό το προϊόν (μόνο σε Αγγλικά), μεταβείτε στη διεύθυνση: http://www.samsung.com/uk/support/download/supportDownMain.do και, στη συνέχεια, κάντε αναζήτηση για τον αριθμό μοντέλου του προϊόντος.

Αν η Δήλωση συμμόρφωσης για το μοντέλο που σας ενδιαφέρει δεν είναι διαθέσιμη στη διαδικτυακή μας τοποθεσία, επικοινωνήστε με τον τοπικό διανομέα.

Περιορισμοί Ευρωπαϊκού Οικονομικού Χώρου

Τοπικοί περιορισμοί για τη χρήση συσκευών ραδιοεπικοινωνίας 802.11b/802.11g

[Σημείωση για τον υπεύθυνο ενσωμάτωσης: Οι παρακάτω δηλώσεις σχετικά με τους τοπικούς περιορισμούς θα πρέπει να δημοσιεύονται σε όλα τα έγγραφα τεκμηρίωσης τελικού χρήστη που συνοδεύουν το σύστημα ή το προϊόν που ενσωματώνει το προϊόν ασύρματου δικτύου.]

! Λόγω του γεγονότος ότι οι συχνότητες που χρησιμοποιούνται από συσκευές ασύρματου δικτύου LAN 802.11b/802.11g ενδέχεται να μην έχουν εναρμονιστεί ακόμη σε όλες τις χώρες, τα προϊόντα 802.11b/802.11g έχουν σχεδιαστεί για χρήση μόνο σε συγκεκριμένες χώρες ή περιοχές και δεν επιτρέπεται η λειτουργία τους σε διαφορετικές χώρες ή περιοχές από αυτές που έχουν προσδιοριστεί για τη χρήση τους.

Ως χρήστης αυτών των προϊόντων, είναι ευθύνη σας να διασφαλίσετε ότι τα προϊόντα χρησιμοποιούνται μόνο στις χώρες ή στις περιοχές για τις οποίες προορίζονται και να βεβαιωθείτε ότι έχουν διαμορφωθεί με τη σωστή επιλογή συχνότητας και καναλιού για τη χώρα ή την περιοχή χρήσης. Οποιαδήποτε παρέκκλιση από τις επιτρεπόμενες ρυθμίσεις και τους περιορισμούς στη χώρα ή στην περιοχή χρήσης, μπορεί να αποτελέσει παράβαση της τοπικής νομοθεσίας και να επιφέρει τις αντίστοιχες κυρώσεις.

Η Ευρωπαϊκή παραλλαγή προορίζεται για χρήση σε όλο τον Ευρωπαϊκό Οικονομικό Χώρο. Ωστόσο, η άδεια χρήσης περιορίζεται ακόμη περισσότερο σε συγκεκριμένες χώρες ή περιοχές χωρών, ως εξής:

Γενικά

Τα Ευρωπαϊκά πρότυπα υπαγορεύουν μέγιστη εκπεμπόμενη ισχύ μετάδοσης 100 mW EIRP και εύρος συχνοτήτων 2400 – 2483,5 MHz.

Η χαμηλή ζώνη συχνοτήτων 5,15 - 5,35 GHz προορίζεται αποκλειστικά για χρήση σε εσωτερικούς χώρους.

Βέλγιο

Το προϊόν μπορεί να χρησιμοποιηθεί σε εξωτερικούς χώρους, αλλά για εξωτερικές μεταδόσεις σε απόσταση 300 μέτρων ή περισσότερων απαιτείται άδεια από την υπηρεσία BIPT.

Αυτός ο περιορισμός θα πρέπει να υποδεικνύεται στο εγχειρίδιο ως εξής:

Dans le cas d’une utilisation privée, à l’extérieur d’un bâtiment, au-dessus d’un espace public, aucun enregistrement n’est nécessaire pour une distance de moins de 300m. Pour une distance supérieure à 300m un enregistrement auprès de l’IBPT est requise. Pour une utilisation publique à l’extérieur de bâtiments, une licence de l’IBPT est requise. Pour les enregistrements et licences, veuillez contacter l’IBPT.

Γαλλία

Για τις μητροπολιτικές διοικητικές περιοχές:

2,400 - 2,4835 GHz για χρήση σε εσωτερικούς χώρους.

2.400 - 2.454 GHz (κανάλια 1 έως 7) για χρήση σε εξωτερικούς χώρους.

Για τις περιοχές Γουαδελούπη, Μαρτινίκα, Σεν Πιέρ και Μικελόν, Μαγιότ:

2,400 - 2,4835 GHz για χρήση σε εσωτερικούς και εξωτερικούς χώρους.

Για τις περιοχές Ρεϋνιόν, Γουιάνα:

2,400 - 2,4835 GHz για χρήση σε εσωτερικούς χώρους.

2,420 - 2,4835 GHz για χρήση σε εξωτερικούς χώρους (κανάλια 5 έως 13).

Η χαμηλή ζώνη συχνοτήτων 5,15 - 5,35 GHz προορίζεται αποκλειστικά για χρήση σε εσωτερικούς χώρους.

Πληροφορίες για την Ευρωπαϊκή Νομοθεσία Τηλεπικοινωνιών (για προϊόντα που διαθέτουν μόντεμ που είναι εγκεκριμένα από την ΕΕ)

Η επισήμανση με το σύμβολο CE υποδεικνύει συμμόρφωση αυτού του εξοπλισμού με την Οδηγία περί τερματικού εξοπλισμού ραδιοεπικοινωνίας και τηλεπικοινωνίας 1999/5/EC. Μια τέτοια σήμανση υποδεικνύει ότι αυτός ο εξοπλισμός καλύπτει ή υπερβαίνει τις προβλέψεις των ακόλουθων τεχνικών προτύπων:

CTR 21 - Απαιτήσεις σύνδεσης Πανευρωπαϊκής έγκρισης για τη σύνδεση τερματικού εξοπλισμού στα δημόσια αναλογικά τηλεφωνικά δίκτυα PSTN (με εξαίρεση τον τερματικό εξοπλισμό που υποστηρίζει φωνητικές υπηρεσίες τηλεφωνίας) στα οποία η διευθυνσιοδότηση δικτύου, αν παρέχεται, γίνεται μέσω σηματοδοσίας DTMF.

! Αν και αυτός ο εξοπλισμός μπορεί να χρησιμοποιήσει σηματοδοσία αποσύνδεσης βρόχου (παλμού) ή DTMF (τόνου), μόνο η απόδοση της σηματοδοσίας DTMF υπόκειται στις απαιτήσεις των κανονισμών για τη σωστή λειτουργία.

Συνεπώς, συνιστάται ιδιαίτερα ο εξοπλισμός να ρυθμιστεί ώστε να χρησιμοποιεί σηματοδοσία DTMF για την πρόσβαση σε δημόσιες ή ιδιωτικές υπηρεσίες έκτακτης ανάγκης. Η σηματοδοσία DTMF παρέχει επίσης ταχύτερη διαμόρφωση κλήσης.

Αυτός ο εξοπλισμός έχει εγκριθεί σύμφωνα με την Απόφαση Συμβουλίου 98/482/EEC - "CTR 21" για την Πανευρωπαϊκή σύνδεση μεμονωμένου τερματικού σε δημόσια τηλεφωνικά δίκτυα PSTN.

Ωστόσο, λόγω των διαφορών ανάμεσα στα μεμονωμένα δίκτυα PSTN που παρέχονται σε διαφορετικές χώρες, η έγκριση δεν παρέχει από μόνη της άνευ όρων εγγύηση για επιτυχή λειτουργία σε κάθε τερματικό σημείο PSTN. Στην περίπτωση εμφάνισης προβλημάτων, θα πρέπει να επικοινωνήσετε με το Τμήμα τεχνικής υποστήριξης του κατασκευαστή.

RTC CAUTION

CAUTION : Danger of explosion if battery is incorrectly replaced. Replace only with the same or equivalent type recommended by the manufacturer. Discard used batteries according to the Manufacturer's instruction.

Attention: Danger d'explosion si les piles sont mal palcées. Remplacez les piles usagées uniquement par des piles de type identique ou équivalent recommandees par is fabriquant. Otez les piles usagées selon les instructions du fabriquant.

ΠΛΗΡΟΦΟΡΙΕΣ ΓΙΑ ΤΟ ΣΥΜΒΟΛΟ WEEE

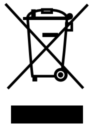

Σωστή απόρριψη αυτού του προϊόντος (Απορρίμματα Ηλεκτρικού και Ηλεκτρονικού Εξοπλισμού)

(Ισχύει σε χώρες με ξεχωριστά συστήματα συλλογής).

Αυτή η σήμανση στο προϊόν, στα αξεσουάρ ή στο συνοδευτικό έντυπο υποδεικνύει ότι το προϊόν και τα ηλεκτρονικά του αξεσουάρ (π.χ. φορτιστής, ακουστικά, καλώδιο USB) δεν θα πρέπει να απορρίπτεται μαζί με άλλα οικιακά απορρίμματα στο τέλος του κύκλου ζωής του. Για να αποτραπεί ο πιθανός κίνδυνος προς το περιβάλλον ή τη δημόσια υγεία από την ανεξέλεγκτη διάθεση απορριμμάτων, διαχωρίστε αυτά τα είδη από τους άλλους τύπους απορριμμάτων και ανακυκλώστε τα υπεύθυνα, ώστε να ενισχύσετε την προσπάθεια επαναχρησιμοποίησης των υλικών πόρων.

Οι οικιακοί χρήστες θα πρέπει να επικοινωνούν με τον πωλητή του προϊόντος ή τις κατά τόπους υπηρεσίες για πληροφορίες σχετικά με τον τόπο και τον τρόπο που μπορούν να διαθέσουν αυτά τα είδη για περιβαλλοντικά ασφαλή ανακύκλωση.

Οι εταιρικοί χρήστες θα πρέπει να επικοινωνούν με τον προμηθευτή τους και να ελέγχουν τους όρους και τις προϋποθέσεις στη σύμβαση αγοράς. Αυτό το προϊόν και τα ηλεκτρονικά του αξεσουάρ δεν θα πρέπει να απορρίπτεται μαζί με άλλους τύπους εμπορικών απορριμμάτων.

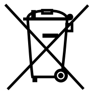

Σωστή απόρριψη των μπαταριών αυτού του προϊόντος

(Ισχύει σε χώρες με ξεχωριστά συστήματα συλλογής).

Αυτή η σήμανση στην μπαταρία, στο εγχειρίδιο ή στη συσκευασία υποδεικνύει ότι οι μπαταρίες σε αυτό το προϊόν δεν θα πρέπει να απορρίπτονται μαζί με άλλα οικιακά απορρίμματα στο τέλος του κύκλου ζωής τους. Όπου υπάρχει η σχετική σήμανση, τα σύμβολα των χημικών στοιχείων Hg, Cd ή Pb υποδεικνύουν ότι η μπαταρία περιέχει υδράργυρο, κάδμιο ή μόλυβδο σε επίπεδα που υπερβαίνουν τα επίπεδα αναφοράς της Οδηγίας 2006/66 της ΕΚ. Αν οι μπαταρίες δεν απορριφθούν σωστά, αυτές οι ουσίες μπορεί να βλάψουν τη δημόσια υγεία ή το περιβάλλον.

Για να προστατέψετε τους φυσικούς πόρους και να ενισχύσετε την επαναχρησιμοποίηση των υλικών, διαχωρίστε τις μπαταρίες από άλλους τύπους απορριμμάτων και ανακυκλώστε τις μέσω του τοπικού συστήματος δωρεάν επιστροφής μπαταριών.

Πιστοποιημένο κατά TCO (για τα αντίστοιχα μοντέλα μόνον)

Συγχαρητήρια!

Το προϊόν αυτό είναι πιστοποιημένο κατά TCO για Χρηστικότητα και Προστασία του περιβάλλοντος

Το προϊόν που μόλις αγοράσατε φέρει την ετικέτα "TCO Certified" (πιστοποιημένο κατά TCO). Αυτό σημαίνει ότι ο υπολογιστής σας έχει σχεδιαστεί, κατασκευαστεί και δοκιμαστεί με βάση τα αυστηρότερα κριτήρια απόδοσης και προστασίας του περιβάλλοντος στον κόσμο. Αυτό σημαίνει ότι είναι ένα προϊόν υψηλής απόδοσης, σχεδιασμένο για να εξυπηρετεί το χρήστη, αλλά και ένα προϊόν το οποίο έχει την ελάχιστη επίδραση στο κλίμα και στο φυσικό μας περιβάλλον.

Το πρόγραμμα "TCO Certified" είναι ένα πρόγραμμα πιστοποίησης τρίτων, όπου το κάθε μοντέλο του προϊόντος δοκιμάζεται από πιστοποιημένο, ανεξάρτητο εργαστήριο δοκιμών. Όλα τα κριτήρια έχουν αναπτυχθεί από την TCO Development, σε συνεργασία με επιστήμονες, ειδικούς προϊόντων, χρήστες, καθώς και κατασκευαστές από ολόκληρο τον κόσμο.

Εδώ σας παρουσιάζουμε ορισμένα από τα χαρακτηριστικά που προσφέρει αυτό το προϊόν:

Χρηστικότητα – Σχεδιασμένο για σας

- Καλή οπτική εργονομία και ποιότητα εικόνας, η οποία διασφαλίζει την καλύτερη δυνατή απόδοση και περιορισμένο κίνδυνο καταπόνησης των ματιών. Διάφορες απαιτήσεις εντός της περιοχής φωτεινότητας, αντίθεσης, ανάλυσης και χρώματος
- Σχεδιασμένο με δυνατότητα σύνδεσης εξωτερικής οθόνης, πληκτρολογίου και ποντικιού (συνιστάται κατά την εργασία με φορητό υπολογιστή ή netbook για μεγάλα χρονικά διαστήματα)
- Εργονομική σχεδίαση πληκτρολογίου – για ευχρηστία και καλή χρηστικότητα
- Πλήρως ελεγμένο σύμφωνα με αυστηρά πρότυπα ασφαλείας
- Χαμηλές εκπομπές ηλεκτρικού και μαγνητικού πεδίου. Χαμηλή στάθμη ακουστού θορύβου

Περιβάλλον – Σχεδιασμένο για τον πλανήτη

- Η επωνυμία αναλαμβάνει κοινωνική εταιρική ευθύνη και διαθέτει ένα πιστοποιημένο σύστημα περιβαλλοντικής διαχείρισης (EMAS ή ISO 14001)
- Πολύ χαμηλή κατανάλωση ενέργειας τόσο σε λειτουργία αδράνειας όσο και σε λειτουργία αναμονής, οπότε περιορίζονται οι επιπτώσεις στο κλίμα
- Περιορισμένη χρήση επικίνδυνων υλικών: χλωριωμένα και βρωμιωμένα φλογοεπιβραδυντικά, πλαστικοποιητές, πλαστικά και βαριά μέταλλα, όπως κάδμιο, υδράργυρος, μόλυβδος και εξασθενές χρώμιο (απαγόρευση χρήσης του υδραργύρου και όρια χρήσης επικίνδυνων φλογοεπιβραδυντικών που υπερβαίνουν τα όρια συμβατότητας κατά RoHS)
- Τόσο το προϊόν όσο και τα υλικά συσκευασίας του προϊόντος έχουν σχεδιαστεί για να ανακυκλώνονται
- Η επωνυμία προσφέρει επιλογές επιστροφής

Για περισσότερες πληροφορίες, επισκεφθείτε τη διεύθυνση
www.tcodevelopment.com
TCO Certified – Τεχνολογία για Εσάς και τον Πλανήτη

TCOF1190 Έγγραφο TCO Έκδοση 2.0

Προδιαγραφές Προϊόντος

Οι προδιαγραφές του συστήματος ενδέχεται να διαφέρουν, ανάλογα με τα μοντέλα που θα κυκλοφορήσουν. Για λεπτομερείς προδιαγραφές συστήματος, ανατρέξτε στον κατάλογο προϊόντων.

Κεντρική Μονάδα Επεξεργασίας (CPU) (Προαιρετική)	Επεξεργαστής Intel® Core™ i5/i7
Κύρια Μνήμη	Τύπος μνήμης: DDR3 SODIMM
Κύριο σετ ολοκληρωμένων Σύνολο Τσιπ	Intel HM76
Συσκευή αποθήκευσης (Προαιρετική)	9.5mmH SATA 2 HDD SSD
Κάρτα Γραφικών (Προαιρετική)	AMD Radeon™ HD 8870M (PowerExpress) AMD Radeon™ HD 8770M (PowerExpress) AMD Radeon™ HD 8850M (PowerExpress) AMD Radeon™ HD 8750M (PowerExpress) Intel® HD Graphics (Εσωτερικός)
Περιβάλλον Λειτουργίας	**Θερμοκρασία:** -5~40°C για αποθήκευση, 10~35°C κατά τη λειτουργία **Υγρασία:** 5~90% για αποθήκευση, 20~80% κατά τη λειτουργία
Ονομαστική τιμή AC/DC (Προαιρετική)	Είσοδος) 100-240VAC, 50~60Hz, Έξοδος) 19VDC 3.16A, 19VDC 4.74A
Ονομαστική τιμή υπολογιστή (Προαιρετική)	19VDC 3.16A (60W), 19VDC 4.74A (90W)

- Τα προαιρετικά στοιχεία ενδέχεται να μην παρέχονται ή να παρέχονται διαφορετικά στοιχεία, ανάλογα με το μοντέλο του υπολογιστή.
- Οι προδιαγραφές του συστήματος υπόκεινται σε αλλαγή χωρίς προειδοποίηση.
- Η χωρητικότητα της μονάδας σκληρού δίσκου ενός υπολογιστή στον οποίο είναι εγκατεστημένο το Recovery παρουσιάζεται μικρότερη από τις προδιαγραφές του προϊόντος.
- Το μέγεθος της μνήμης που μπορούν να χρησιμοποιήσουν τα Windows μπορεί να είναι πολύ μικρότερο από τον πραγματικό διαθέσιμο μέγεθος μνήμης.

Προδιαγραφές Προϊόντος

Σήματα Κατατεθέντα

Το Samsung είναι σήμα κατατεθέν της εταιρείας Samsung Co., Ltd.

Intel, Core είναι σήματα κατατεθέντα της εταιρείας Intel Corporation.

Τα Microsoft, MS-DOS και Windows είναι σήματα κατατεθέντα της εταιρείας Microsoft Corporation.

The terms HDMI and HDMI High-Definition Multimedia Interface, and the HDMI Logo are trademarks or registered trademarks of HDMI Licensing LLC in the United States and other countries.

Το JBL είναι εμπορική ονομασία της Harman International Industries, Incorporated, κατατεθειμένη στις Ηνωμένες Πολιτείες ή/και σε άλλες χώρες.

Όλα τα άλλα προϊόντα ή οι εταιρικές επωνυμίες που αναφέρονται εδώ αποτελούν σήματα κατατεθέντα των αντιστοίχων κατόχων τους.

Εταίρος ENERGY STAR®

Ως Εταίρος ENERGY STAR®, η SAMSUNG δηλώνει ότι αυτό το προϊόν πληροί τις οδηγίες της ENERGY STAR® για ενεργειακή απόδοση.

HDMI

Γλωσσάρι

Στο Γλωσσάρι εμφανίζεται ένας κατάλογος της ορολογίας που χρησιμοποιείται σε αυτό το Εγχειρίδιο χρήσης. Για όρους που δεν περιέχονται στο Γλωσσάρι αυτό, ανατρέξτε στη Βοήθεια των Windows.

Δημιουργία αντιγράφων ασφαλείας

Ένας τρόπος να αποθηκεύσετε τα τρέχοντα δεδομένα και να τα επαναφέρετε αργότερα, αν είναι απαραίτητο. Η δημιουργία αντιγράφων ασφαλείας είναι ένας τρόπος επαναφοράς των δεδομένων υπολογιστή, όταν τα δεδομένα έχουν καταστραφεί ή ο υπολογιστής έχει υποστεί βλάβη.

Δυνατότητα φόρτισης μέσω USB

Αυτό το πρόγραμμα επιτρέπει την παροχή ρεύματος από μια συγκεκριμένη θύρα USB, όταν το σύστημα βρίσκεται σε τρόπο λειτουργίας εξοικονόμησης ενέργειας, σε κατάσταση αδράνειας ή είναι απενεργοποιημένο.

Πελάτης

Αναφέρεται σε έναν υπολογιστή που χρησιμοποιεί κάποιο κοινόχρηστο πόρο δικτύου, ο οποίος παρέχεται από έναν διακομιστή.

DDR SDRAM
(Double Data Rate Synchronous Dynamic Random Access Memory)

Η μνήμη DRAM είναι ένας τύπος μνήμης της οποίας οι κυψέλες αποτελούνται από έναν πυκνωτή και ένα τρανζίστορ, που κατασκευάζονται σε χαμηλή τιμή. Η μνήμη SDRAM είναι ένας τύπος μνήμης η επίδοση της οποίας έχει βελτιωθεί με το συγχρονισμό του ρολογιού με το εξωτερικό ρολόι της κεντρικής μονάδας επεξεργασίας (CPU). Η μνήμη DDR SDRAM είναι ένας τύπος μνήμης η απόδοση της οποίας βελτιώθηκε με το διπλασιασμό της ταχύτητας λειτουργίας της μνήμης SDRAM και χρησιμοποιείται ευρέως πλέον. Αυτός ο υπολογιστής χρησιμοποιεί μνήμη DDR SDRAM.

Διαχείριση συσκευών

Ένα εργαλείο διαχείρισης που χρησιμοποιείται για τη διαχείριση συσκευών υπολογιστή. Με τη χρήση της Διαχείρισης συσκευών, μπορείτε να προσθέσετε ή να καταργήσετε υλικό και να ενημερώσετε ένα πρόγραμμα οδήγησης συσκευής.

DHCP (Dynamic Host Configuration Protocol)

Αυτό αφορά την αυτόματη εκχώρηση διευθύνσεων IP στους χρήστες του δικτύου, μέσω των διαχειριστών δικτύου.

Direct X

Ένα περιβάλλον χρήσης εφαρμογής που αναπτύχθηκε για να δίνει τη δυνατότητα στα προγράμματα εφαρμογής των Windows να προσπελαύνουν συσκευές υλικού με πολύ υψηλή ταχύτητα. Καθώς η ταχύτητα λειτουργίας των καρτών γραφικών, μνήμης και ήχου πρέπει να είναι πολύ μεγάλη ώστε να παρέχουν υψηλής ποιότητας βίντεο και ήχο για τα παιχνίδια, το Direct X επιτρέπει τον ταχύτερο έλεγχο και την αλληλεπίδραση μεταξύ εφαρμογών και συσκευών υλικού. Με τη χρήση του Direct X, η απόδοση πολυμέσων των Windows έχει βελτιωθεί ιδιαίτερα.

Πρόγραμμα οδήγησης

Λογισμικό που αλληλεπιδρά μεταξύ του υλικού και του λειτουργικού συστήματος. Το λειτουργικό σύστημα γνωρίζει τις πληροφορίες για το υλικό και ελέγχει το υλικό. Γενικά, ένα πρόγραμμα οδήγησης συνοδεύει την αντίστοιχη συσκευή υλικού.

D-sub (D-subminiature)

Αυτό είναι το καλώδιο που συνδέει μια γενική οθόνη CRT και τον υπολογιστή. Μέσω αυτού του καλωδίου γίνεται εξαγωγή αναλογικού συστήματος βίντεο.

DVD (Digital Versatile Disk)

Το DVD αναπτύχθηκε για την αντικατάσταση του CD (compact disk). Αν και η μορφή και το μέγεθος του δίσκου είναιτο ίδιο με εκείνα του CD, η χωρητικότητα ενός DVD είναι τουλάχιστον 4,7 GB, ενώ η χωρητικότητα ενός CD είναι 600 MB. Το DVD είναι ψηφιακό, σε αντίθεση με το βίντεο VHS (αναλογικό) και υποστηρίζει συμπίεση MPEG2 και ψηφιακό ήχο. Για αναπαραγωγή ενός δίσκου DVD, απαιτείται μια μονάδα DVD.

Τείχος προστασίας

Ένα σύστημα ασφαλείας που χρησιμοποιείται για την προστασία ενός εσωτερικού δικτύου ή Intranet από εξωτερικά δίκτυα, μέσω μιας διαδικασίας ελέγχου ταυτότητας.

HDMI

Αυτή είναι μια προδιαγραφή ψηφιακού βίντεο/ήχου που μεταδίδει σήμα βίντεο και ήχου μέσω ενός μεμονωμένου καλωδίου.

Τρόπος λειτουργίας αδράνειας

Ένας τρόπος λειτουργίας διαχείρισης ενέργειας που αποθηκεύει όλα τα δεδομένα που υπάρχουν στη μνήμη στο σκληρό δίσκο και απενεργοποιεί τη μονάδα CPU και το σκληρό δίσκο. Όταν ακυρώνεται ο τρόπος λειτουργίας αδράνειας, όλα τα προγράμματα εφαρμογών που εκτελούνταν επανέρχονται στην τελευταία τους κατάσταση.

Εικονίδιο

Αναφέρεται σε μια μικρή εικόνα που αντιπροσωπεύει ένα αρχείο, το οποίο μπορεί να χρησιμοποιηθεί από τους χρήστες.

IEEE802.XX

Αυτό είναι ένα σετ προδιαγραφών που έχουν αναπτυχθεί από την επιτροπή 802 του IEEE για τη μέθοδο σύνδεσης τοπικού δικτύου LAN με το όνομα XX.

LAN (Local Area Network – Τοπικό δίκτυο)

Ένα δίκτυο επικοινωνίας που συνδέει υπολογιστές, εκτυπωτές και άλλες συσκευές μέσα σε μια περιοχή, π.χ. ένα κτίριο. Ένα τοπικό δίκτυο LAN επιτρέπει σε όλες τις συνδεδεμένες συσκευές να αλληλεπιδρούν με τις άλλες συσκευές του δικτύου. Οι τρέχοντες χρήστες του τοπικού δικτύου LAN χρησιμοποιούν τη μέθοδο ελέγχου προσπέλασης μέσων που αναπτύχθηκε στην αρχή της δεκαετίας του 1980. Για σύνδεση σε δίκτυο Ethernet, απαιτείται μια κάρτα δικτύου που ονομάζεται κάρτα LAN, κάρτα Ethernet ή κάρτα διεπαφής δικτύου. Για ανταλλαγή δεδομένων μεταξύ υπολογιστών, εκτός από τον εξοπλισμό, απαιτείται και ένα πρωτόκολλο.
Τα Windows χρησιμοποιούν το TCP/IP ως το προεπιλεγμένο πρωτόκολλο.

LCD (Liquid Crystal Display – Οθόνη υγρών κρυστάλλων)

Υπάρχουν οθόνες LCD τύπου Παθητικής μήτρας και Ενεργητικής μήτρας. Αυτός ο υπολογιστής χρησιμοποιεί την οθόνη LCD τύπου Ενεργητικής μήτρας που ονομάζεται TFT LCD. Καθώς μια οθόνη LCD ενσωματώνει τρανζίστορ και όχι λυχνία καθοδικού σωλήνα όπως η οθόνη CRT, μπορεί να είναι ιδιαίτερα λεπτή. Και επειδή δεν αναβοσβήνει, περιορίζεται η καταπόνηση των οφθαλμών.

Δίκτυο

Μια ομάδα υπολογιστών και συσκευών, όπως εκτυπωτές και σαρωτές, που συνδέεται με μια σύνδεση επικοινωνίας. Ένα δίκτυο μπορεί να είναι μικρό ή μεγάλο και μπορεί να συνδεθεί μόνιμα μέσω καλωδίων ή προσωρινά μέσω τηλεφωνικών γραμμών ή ασύρματων συνδέσεων. Το μεγαλύτερο δίκτυο είναι το Διαδίκτυο, ένα παγκόσμιο δίκτυο.

Διαχειριστής δικτύου

Ένας χρήστης που σχεδιάζει, διαμορφώνει και διαχειρίζεται τις λειτουργίες του δικτύου. Μερικές φορές, ο διαχειριστής δικτύου αποκαλείται διαχειριστής συστήματος.

Περιοχή ειδοποιήσεων

Αναφέρεται στη δεξιά περιοχή της γραμμής εργασιών, συμπεριλαμβανομένων των εικονιδίων προγραμμάτων, όπως ο έλεγχος έντασης ήχου, οι επιλογές παροχής ενέργειας και η ώρα.

Διαμέρισμα

Αυτό αφορά την ενέργεια ή την πρακτική του διαχωρισμού του χώρου αποθήκευσης μιας μονάδας σκληρού δίσκου σε ξεχωριστές περιοχές δεδομένων,

γνωστές ως διαμερίσματα. Εάν μια μονάδα σκληρού δίσκου 100 GB χωριστεί σε 2 διαμερίσματα των 50 GB, η μονάδα σκληρού δίσκου μπορεί να χρησιμοποιηθεί σαν να επρόκειτο για 2 μονάδες σκληρού δίσκου.

Κάρτα PCMCIA (Personal Computer Memory Card International Association)

Αυτή είναι μια προδιαγραφή εκτεταμένης υποδοχής καρτών για φορητούς υπολογιστές, όπως οι υπολογιστές notebook. Σε αυτή την υποδοχή κάρτας μπορεί να συνδεθεί όχι μόνον μια συσκευή μνήμης αλλά και τα περισσότερα περιφερειακά, όπως οι μονάδες σκληρού δίσκου, οι κάρτες LAN κ.λπ.

Πρωτόκολλο

Ένα πρωτόκολλο είναι ένα σετ κανόνων που χρησιμοποιούνται από υπολογιστές για την επικοινωνία μεταξύ τους, μέσα σε ένα δίκτυο. Ένα πρωτόκολλο είναι μια σύμβαση ή ένα πρότυπο που ελέγχει ή επιτρέπει τη σύνδεση, την επικοινωνία και τη μεταφορά δεδομένων μεταξύ των τελικών σημείων ενός υπολογιστικού συστήματος. Καθορίζει τις διαδικασίες μετάδοσης δεδομένων και το μέσο μετάδοσης, για αποτελεσματικότερες λειτουργίες δικτύου.

Γρήγορη εκκίνηση

Αναφέρεται σε μια γραμμή εργαλείων που μπορεί να διαμορφωθεί έτσι ώστε να μπορείτε να εκκινήσετε ένα πρόγραμμα όπως ο Internet Explorer ή να προβάλετε την επιφάνεια εργασίας των Windows με ένα κλικ. Μπορείτε να προσθέσετε οποιοδήποτε εικονίδιο στην περιοχή γρήγορης εκκίνησης της γραμμής εργασιών και να εκκινήσετε ένα πρόγραμμα που χρησιμοποιείται συχνά κάνοντας κλικ σε αυτό το εικονίδιο.

Κάρτα SDHC (Secure Digital High Capacity)

Αυτή είναι η προέκταση της κάρτας SD που υποστηρίζει χωρητικότητα μεγαλύτερη από 2 GB.

SDXC (Secure Digital eXtended Capacity)

Οι προδιαγραφές SDXC παρέχουν υψηλότερη χωρητικότητα και ταχύτητα από τις προδιαγραφές SDHC. Αυτές είναι νέες προδιαγραφές καρτών SD που θεωρητικά μπορούν να υλοποιήσουν χωρητικότητα μνήμης έως και 2 TB.

Για την υλοποίηση υψηλής χωρητικότητας, εφαρμόζονται οι προδιαγραφές exFAT.

Διακομιστής

Γενικά, ο διακομιστής είναι ένας υπολογιστής που παρέχει κοινόχρηστους πόρους για τους χρήστες ενός δικτύου.

Κοινή χρήση

Αναφέρεται στη ρύθμιση ενός πόρου υπολογιστή, όπως ενός φακέλου ή ενός εκτυπωτή, έτσι ώστε να μπορούν να τον χρησιμοποιούν και άλλοι χρήστες.

Φάκελος κοινής χρήσης

Ένας φάκελος που μπορεί να χρησιμοποιηθεί από άλλους χρήστες του δικτύου.

Τρόπος λειτουργίας αναμονής

Ένας τρόπος λειτουργίας διαχείρισης ενέργειας που επιτρέπει στους υπολογιστές να περιορίζουν την κατανάλωση ενέργειας όταν δεν χρησιμοποιούνται. Όταν ένας υπολογιστής βρίσκεται σε κατάσταση αναμονής, τα δεδομένα στη μνήμη του υπολογιστή δεν αποθηκεύονται στον σκληρό δίσκο. Αν διακοπεί η τροφοδοσία, θα χαθούν τα δεδομένα που υπάρχουν στη μνήμη.

Αρχείο συστήματος

Τα αρχεία συστήματος είναι τα αρχεία που διαβάζονται και χρησιμοποιούνται από το λειτουργικό σύστημα Windows. Γενικά, τα αρχεία συστήματος δεν πρέπει να διαγράφονται ή να μετακινούνται.

TCP/IPv4

Αυτό είναι ένα σύστημα διεύθυνσης των 4 byte (32 bit), όπου κάθε byte (8 bit) διαχωρίζεται από μια κουκκίδα και κάθε byte αναπαρίσταται ως δεκαδικός αριθμός.

USB (Universal Serial Bus)

Πρόκειται για ένα πρότυπο σειριακής διεπαφής που αναπτύχθηκε για να αντικαταστήσει τα συμβατικά πρότυπα διεπαφής, όπως το Σειριακό και το PS/2. Οι προδιαγραφές μετάδοσης δεδομένων είναι ένα από τα πρότυπα διασύνδεσης που χρησιμοποιούνται για τη σύνδεση ενός υπολογιστή σε περιφερειακές συσκευές. Αυτές οι προδιαγραφές περιλαμβάνουν τις USB 1.0, 1.1, 2.0 και 3.0.

Είναι κατάλληλες για την υποστήριξη περιφερειακών συσκευών που απαιτούν υψηλούς ρυθμούς δεδομένων, όπως μια συσκευή AV, ένας δευτερεύων σκληρός δίσκος ή μια μονάδα CD-RW. Όσο υψηλότερη είναι η έκδοση (π.χ. USB 3.0), τόσο υψηλότερος είναι ο ρυθμός δεδομένων που παρέχεται.

Windows Media Player

Ένα πρόγραμμα αναπαραγωγής πολυμέσων που περιλαμβάνεται στα Windows. Χρησιμοποιώντας αυτό το πρόγραμμα μπορείτε να αναπαραγάγετε ένα αρχείο μέσων, να δημιουργήσετε έναν δίσκο CD ήχου, να ακούτε μια ραδιοφωνική εκπομπή, να εκτελείτε αναζήτηση και να διαχειρίζεστε αρχεία μέσων, να αντιγράφετε αρχεία σε φορητή συσκευή κ.λπ.

Ευρετήριο

Α

AP 74
Ασύρματο δίκτυο 74

Δ

Διπλό κλικ 55

Ε

Έλεγχος έντασης ήχου 67
Ενδείξεις κατάστασης 27
Ενσύρματο δίκτυο 70
Επισκόπηση 25
Επιφάνεια αφής 55

Κ

Κλικ 55
Κύλιση 57
Κωδικός πρόσβασης 97
Κωδικός πρόσβασης επιβλέποντος 97
Κωδικός πρόσβασης χρήστη 98

Μ

Μεταφορά 56
Μέτρα προφύλαξης 6
Μνήμη 101
Μπαταρία 104

Π

Πλήκτρο συντόμευσης 51
Προδιαγραφές προϊόντος 149
Προτεραιότητα εκκίνησης 100

Ρ

Ρυθμίσεις του BIOS 94

Σ

Σύνδεση οθόνης/υποδοχή εξόδου 62
Συσκευή εγγραφής 67

Υ

Υποδοχή ασφαλείας 92
Υποδοχή πολλαπλών καρτών 59

Φ

Φόρτιση 104
Φωτεινότητα οθόνης LCD 69

D

Dual View 66

R

Recovery 109

S

SoundAlive 68
Support Center 91
SW Update 90